

ФЕДЕРАЛЬНАЯ СЛУЖБА ГОСУДАРСТВЕННОЙ СТАТИСТИКИ  
ТЕРРИТОРИАЛЬНЫЙ ОРГАН РОССТАТА ПО УЛЬЯНОВСКОЙ ОБЛАСТИ  
(Ульяновскстат)

# **УЛЬЯНОВСКАЯ ОБЛАСТЬ В ЦИФРАХ 2016**

Краткий статистический сборник

(по каталогу № 01-03)

Ульяновск  
2016

## УДК 311.313

Редакционная коллегия:

**Д.Ю. Гудз** – Председатель редакционной коллегии

**В.А. Ефремов**

**О.В. Каравашкина**

**Н.А. Студеникина**

**Р.А. Горлачева, Е.А. Денисова, Л.С. Ефремова,**

**Л.Н. Иевлева, Н.И. Козлова, Э.Н. Маврина, Т.Г. Токарева**

**Ульяновская область в цифрах. 2016:** Крат. стат. сб. – Ул.,  
2015 – 144 с.

В кратком статистическом сборнике публикуются основные показатели, характеризующие социально-экономическое положение Ульяновской области в 2011-2015 годах.

Помещены данные, отражающие демографические процессы, проблемы занятости и безработицы, денежные доходы населения. Представлена информация о социальной сфере, финансовом состоянии, инвестициях, ценах и тарифах. Данные рассчитаны в соответствии с принципами современной методологии.

Материалы сборника рекомендуются для высшего управленческого персонала, работников органов управления и финансово-экономических служб предприятий и организаций, научных предпринимательских и банковских кругов, профессорско-преподавательского состава, аспирантов и студентов экономических вузов, других заинтересованных пользователей.

**УДК 311.313**

© Территориальный орган Росстата  
по Ульяновской области, 2016

E-mail: [ulobl@statcom.mv.ru](mailto:ulobl@statcom.mv.ru)

<http://uln.gks.ru>

## ПРЕДИСЛОВИЕ

В кратком статистическом сборнике публикуются основные показатели, характеризующие социально-экономическое положение Ульяновской области в 2011-2015 годах.

Сборник подготовлен Ульяновскстатом на основе данных, получаемых органами государственной статистики от предприятий, организаций, от населения путём проведения переписей, выборочных обследований и других форм статистического наблюдения.

Открывают сборник основные социально-экономические показатели Ульяновской области. Представлена информация, содержащая описание географического положения Ульяновской области, сведения о природных ресурсах, национальном богатстве и окружающей среде.

Публикуются статистические данные, отражающие демографические процессы, проблемы занятости и безработицы, денежные доходы населения. Помещена информация о социальной сфере, финансовом состоянии, инвестициях, ценах и тарифах. Представлены сведения о валовом региональном продукте. Один из разделов сборника даёт общую характеристику предприятий и организаций, деятельности организаций с участием иностранного капитала. Публикуется информация о деятельности добывающих и обрабатывающих производств, производства и распределения электроэнергии, газа и воды. Материалы сборника содержат показатели, характеризующие положение в организациях отдельных видов экономической деятельности – сельского и лесного хозяйства, строительства, транспорта, в организациях, обслуживающих население области.

Приводятся сравнительные данные со среднероссийскими показателями и по регионам Приволжского федерального округа.

Более подробные данные об экономическом положении области будут опубликованы в статистическом ежегоднике "Ульяновская область. 2016" и других официальных статистических изданиях Ульяновскстата.

## Сокращения

м – метр	руб. – рублей
м <sup>2</sup> – квадратный метр	долл. – доллар
м <sup>3</sup> – кубический метр	шт. – штука
км – километр	л – литр
кг – килограмм	дал – декалитр
т – тонна	га – гектар
т-км – тонно-километр	р. – раз
кВт – киловатт	тыс. – тысяча
кВт-ч – киловатт-час	млн. – миллион
г. – год	млрд. – миллиард

Условные обозначения, используемые в таблицах:

– явление отсутствует;

... данных не имеется;

0,0 значение показателя меньше единицы измерения.

...\* данные не публикуются в целях обеспечения конфиденциальности первичных статистических данных, полученных от организаций, в соответствии с Федеральным законом от 29.11.2007 № 282-ФЗ «Об официальном статистическом учете и системе государственной статистики в Российской Федерации»

В отдельных случаях незначительные расхождения между итогом и суммой слагаемых объясняются округлением данных.

Данные за 2011 – 2014 годы по отдельным показателям уточнены по сравнению с опубликованными ранее, а за 2015 год в ряде случаев являются предварительными.

## СОДЕРЖАНИЕ

<b>ПРЕДИСЛОВИЕ</b> .....	<b>3</b>
<b>1. ОСНОВНЫЕ СОЦИАЛЬНО-ЭКОНОМИЧЕСКИЕ ХАРАКТЕРИСТИКИ УЛЬЯНОВСКОЙ ОБЛАСТИ</b> .....	<b>9</b>
1.1. <i>ОСНОВНЫЕ СОЦИАЛЬНО-ЭКОНОМИЧЕСКИЕ ПОКАЗАТЕЛИ ПО СУБЪЕКТАМ ПРИВОЛЖСКОГО ФЕДЕРАЛЬНОГО ОКРУГА И РОССИЙСКОЙ ФЕДЕРАЦИИ</i> .....	12
1.2. <i>ОБОРОТ ОРГАНИЗАЦИЙ</i> .....	12
<b>2. ГОСУДАРСТВЕННОЕ УСТРОЙСТВО РОССИЙСКОЙ ФЕДЕРАЦИИ, МУНИЦИПАЛЬНО-ТЕРРИТОРИАЛЬНОЕ ДЕЛЕНИЕ РФ И УЛЬЯНОВСКОЙ ОБЛАСТИ</b> .....	<b>19</b>
2.1. <i>ГОСУДАРСТВЕННОЕ УСТРОЙСТВО РОССИЙСКОЙ ФЕДЕРАЦИИ</i> .....	20
2.2. <i>МУНИЦИПАЛЬНЫЕ ОБРАЗОВАНИЯ РФ</i> .....	20
2.3. <i>МУНИЦИПАЛЬНО-ТЕРРИТОРИАЛЬНОЕ ДЕЛЕНИЕ УЛЬЯНОВСКОЙ ОБЛАСТИ</i> .....	20
<b>3. МАКРОЭКОНОМИЧЕСКИЕ ПОКАЗАТЕЛИ</b> .....	<b>21</b>
3.1. <i>ДИНАМИКА ВАЛОВОГО РЕГИОНАЛЬНОГО ПРОДУКТА</i> .....	22
3.2. <i>ИСПОЛЬЗОВАНИЕ ВАЛОВОГО РЕГИОНАЛЬНОГО ПРОДУКТА</i> .....	23
3.3. <i>НАЛИЧИЕ ОСНОВНЫХ ФОНДОВ ПО ВИДАМ ЭКОНОМИЧЕСКОЙ ДЕЯТЕЛЬНОСТИ ПО ПОЛНОЙ И ОСТАТОЧНОЙ СТОИМОСТИ НА КОНЕЦ ГОДА</i> .....	24
3.4. <i>СТЕПЕНЬ ИЗНОСА ОСНОВНЫХ ФОНДОВ ПО ВИДАМ ЭКОНОМИЧЕСКОЙ ДЕЯТЕЛЬНОСТИ</i> .....	25
<b>4. ОХРАНА ОКРУЖАЮЩЕЙ СРЕДЫ</b> .....	<b>27</b>
4.1. <i>ВЫБРОСЫ НАИБОЛЕЕ РАСПРОСТРАНЁННЫХ ВРЕДНЫХ ВЕЩЕСТВ, ОТХОДЯЩИХ ОТ СТАЦИОНАРНЫХ ИСТОЧНИКОВ ЗАГРЯЗНЕНИЯ АТМОСФЕРНОГО ВОЗДУХА</i> .....	28
4.2. <i>ИНВЕСТИЦИИ В ОСНОВНОЙ КАПИТАЛ, НАПРАВЛЕННЫЕ НА ОХРАНУ ОКРУЖАЮЩЕЙ СРЕДЫ И РАЦИОНАЛЬНОЕ ИСПОЛЬЗОВАНИЕ ПРИРОДНЫХ РЕСУРСОВ</i> .....	28
4.3. <i>ВВОД В ДЕЙСТВИЕ МОЩНОСТЕЙ ПО ОХРАНЕ ОТ ЗАГРЯЗНЕНИЯ ВОДНЫХ РЕСУРСОВ И АТМОСФЕРНОГО ВОЗДУХА</i> .....	29
4.4. <i>СВЕДЕНИЯ О ТЕКУЩИХ ЗАТРАТАХ НА ОХРАНУ ОКРУЖАЮЩЕЙ СРЕДЫ ПО НАПРАВЛЕНИЯМ ПРИРОДООХРАННОЙ ДЕЯТЕЛЬНОСТИ</i> .....	29
<b>5. НАСЕЛЕНИЕ</b> .....	<b>30</b>
5.1. <i>ФАКТОРЫ, ВЛИЯЮЩИЕ НА ЧИСЛЕННОСТЬ НАСЕЛЕНИЯ</i> .....	31
5.2. <i>ЕСТЕСТВЕННОЕ ДВИЖЕНИЕ НАСЕЛЕНИЯ</i> .....	31
5.3. <i>СТРУКТУРА СМЕРТНОСТИ НАСЕЛЕНИЯ ПО ОСНОВНЫМ КЛАССАМ ПРИЧИН СМЕРТИ</i> .....	31
5.4. <i>ЧИСЛЕННОСТЬ НАСЕЛЕНИЯ МУНИЦИПАЛЬНЫХ РАЙОНОВ И ГОРОДСКИХ ОКРУГОВ УЛЬЯНОВСКОЙ ОБЛАСТИ</i> .....	32
5.5. <i>ДОЛЯ МУЖЧИН И ЖЕНЩИН В ОБЩЕЙ ЧИСЛЕННОСТИ НАСЕЛЕНИЯ</i> ..	33
5.6. <i>НАСЕЛЕНИЕ ПО ОСНОВНЫМ ВОЗРАСТНЫМ ГРУППАМ</i> .....	33
<b>6. ТРУД</b> .....	<b>35</b>
6.1. <i>ЧИСЛЕННОСТЬ РАБОЧЕЙ СИЛЫ</i> .....	36
6.2. <i>ЧИСЛЕННОСТЬ ЗАНЯТЫХ В ЭКОНОМИКЕ ПО ПОЛУ И СТАТУСУ ЗАНЯТОСТИ В 2015 ГОДУ</i> .....	37
6.3. <i>СРЕДНЕГОДОВАЯ ЧИСЛЕННОСТЬ ЗАНЯТЫХ В ЭКОНОМИКЕ ПО ВИДАМ ЭКОНОМИЧЕСКОЙ ДЕЯТЕЛЬНОСТИ</i> .....	38

6.4. ДВИЖЕНИЕ РАБОТНИКОВ ПО ВИДАМ ЭКОНОМИЧЕСКОЙ ДЕЯТЕЛЬНОСТИ.....	39
6.5. ЧИСЛЕННОСТЬ БЕЗРАБОТНЫХ .....	44
6.6. ТРУДОУСТРОЙСТВО ГРАЖДАН ГОСУДАРСТВЕННЫМИ УЧРЕЖДЕНИЯМИ СЛУЖБЫ ЗАНЯТОСТИ.....	45
6.7. ТРАВМАТИЗМ НА ПРОИЗВОДСТВЕ.....	47
<b>7. УРОВЕНЬ ЖИЗНИ НАСЕЛЕНИЯ .....</b>	<b>48</b>
7.1. ОСНОВНЫЕ СОЦИАЛЬНО-ЭКОНОМИЧЕСКИЕ ИНДИКАТОРЫ УРОВНЯ ЖИЗНИ НАСЕЛЕНИЯ .....	50
<b>ДОХОДЫ И РАСХОДЫ НАСЕЛЕНИЯ .....</b>	<b>51</b>
7.2. ФАКТИЧЕСКОЕ КОНЕЧНОЕ ПОТРЕБЛЕНИЕ ДОМАШНИХ ХОЗЯЙСТВ..	51
7.3. ИЗМЕНЕНИЕ ФАКТИЧЕСКОГО КОНЕЧНОГО ПОТРЕБЛЕНИЯ ДОМАШНИХ ХОЗЯЙСТВ.....	52
<b>ДОХОДЫ И РАСХОДЫ НАСЕЛЕНИЯ .....</b>	<b>53</b>
7.4. СОСТАВ И ИСПОЛЬЗОВАНИЕ ДЕНЕЖНЫХ ДОХОДОВ НАСЕЛЕНИЯ.....	53
7.5. СТРУКТУРА ДЕНЕЖНЫХ ДОХОДОВ И УДЕЛЬНЫЙ ВЕС РАСХОДОВ В ДЕНЕЖНЫХ ДОХОДАХ НАСЕЛЕНИЯ.....	54
7.6. РАСХОДЫ И СБЕРЕЖЕНИЯ.....	55
7.7. СРЕДНЕМЕСЯЧНАЯ ЗАРАБОТНАЯ ПЛАТА РАБОТНИКОВ ПО ВИДАМ ЭКОНОМИЧЕСКОЙ ДЕЯТЕЛЬНОСТИ .....	56
7.8. РАСПРЕДЕЛЕНИЕ НАСЕЛЕНИЯ ПО ВЕЛИЧИНЕ СРЕДНЕДУШЕВЫХ ДЕНЕЖНЫХ ДОХОДОВ .....	58
7.9. РАСПРЕДЕЛЕНИЕ ОБЩЕГО ОБЪЕМА ДЕНЕЖНЫХ ДОХОДОВ НАСЕЛЕНИЯ.....	58
7.10. ВЕЛИЧИНА ПРОЖИТОЧНОГО МИНИМУМА.....	59
7.11. СТРУКТУРА ПОТРЕБИТЕЛЬСКИХ РАСХОДОВ ДОМАШНИХ ХОЗЯЙСТВ .....	60
7.12. ПРОСРОЧЕННАЯ ЗАДОЛЖЕННОСТЬ ПО ЗАРАБОТНОЙ ПЛАТЕ РАБОТНИКАМ ПРЕДПРИЯТИЙ И ОРГАНИЗАЦИЙ ОТДЕЛЬНЫХ ВИДОВ ЭКОНОМИЧЕСКОЙ ДЕЯТЕЛЬНОСТИ .....	62
<b>ЖИЛИЩНЫЙ ФОНД ОБЛАСТИ.....</b>	<b>64</b>
7.13. ЖИЛИЩНЫЙ ФОНД ОБЛАСТИ .....	64
7.14. БЛАГОУСТРОЙСТВО ВСЕГО ЖИЛИЩНОГО ФОНДА .....	64
7.15. БЛАГОУСТРОЙСТВО ГОРОДСКОГО ЖИЛИЩНОГО ФОНДА .....	65
7.16. БЛАГОУСТРОЙСТВО СЕЛЬСКОГО ЖИЛИЩНОГО ФОНДА .....	65
<b>8. ОБРАЗОВАНИЕ.....</b>	<b>66</b>
8.1. ДОШКОЛЬНЫЕ ОБРАЗОВАТЕЛЬНЫЕ УЧРЕЖДЕНИЯ.....	67
8.2. ЧИСЛО ОБЩЕОБРАЗОВАТЕЛЬНЫХ УЧРЕЖДЕНИЙ.....	67
8.3. ОБРАЗОВАТЕЛЬНЫЕ УЧРЕЖДЕНИЯ СРЕДНЕГО И ВЫСШЕГО ПРОФЕССИОНАЛЬНОГО ОБРАЗОВАНИЯ И ЧИСЛЕННОСТЬ ОБУЧАЮЩИХСЯ.....	68
<b>9. ЗДРАВООХРАНЕНИЕ.....</b>	<b>69</b>
9.1. ОСНОВНЫЕ ПОКАЗАТЕЛИ ЗДРАВООХРАНЕНИЯ.....	69
9.2. ЗАБОЛЕВАЕМОСТЬ НАСЕЛЕНИЯ ПО ОСНОВНЫМ КЛАССАМ БОЛЕЗНЕЙ.....	70
9.3. ЗАБОЛЕВАЕМОСТЬ НАСЕЛЕНИЯ ПО ОСНОВНЫМ КЛАССАМ БОЛЕЗНЕЙ НА 100000 ЧЕЛОВЕК НАСЕЛЕНИЯ .....	71
<b>10. КУЛЬТУРА, ТУРИЗМ И ОТДЫХ.....</b>	<b>73</b>
10.1. ОБЩЕДОСТУПНЫЕ БИБЛИОТЕКИ, МУЗЕИ, УЧРЕЖДЕНИЯ КУЛЬТУРНО-ДОСУГОВОГО ТИПА, ТЕАТРЫ.....	74
10.2. САНАТОРИИ, УЧРЕЖДЕНИЯ ОТДЫХА .....	75

10.3. ОСНОВНЫЕ ПОКАЗАТЕЛИ ТУРИСТСКОЙ ДЕЯТЕЛЬНОСТИ В 2014 ГОДУ .....	75
10.4. ЧИСЛО ОБСЛУЖЕННЫХ ТУРФИРМАМИ ТУРИСТОВ В 2014 ГОДУ.....	76
<b>11. ПРАВОНАРУШЕНИЯ .....</b>	<b>77</b>
11.1. ЧИСЛО ЗАРЕГИСТРИРОВАННЫХ ПРЕСТУПЛЕНИЙ.....	77
<b>12. ПРЕДПРИЯТИЯ И ОРГАНИЗАЦИИ .....</b>	<b>78</b>
12.1. КОЛИЧЕСТВО ПРЕДПРИЯТИЙ (ОРГАНИЗАЦИЙ) ОБЛАСТИ ПО ВИДАМ ЭКОНОМИЧЕСКОЙ ДЕЯТЕЛЬНОСТИ.....	80
12.2. КОЛИЧЕСТВО ПРЕДПРИЯТИЙ (ОРГАНИЗАЦИЙ) ОБЛАСТИ ПО ФОРМАМ СОБСТВЕННОСТИ.....	81
<b>МАЛОЕ ПРЕДПРИНИМАТЕЛЬСТВО .....</b>	<b>82</b>
12.3. РАСПРЕДЕЛЕНИЕ МАЛЫХ ПРЕДПРИЯТИЙ (ВКЛЮЧАЯ МИКРОПРЕДПРИЯТИЯ) ПО ВИДАМ ЭКОНОМИЧЕСКОЙ ДЕЯТЕЛЬНОСТИ... ..	82
12.4. ЧИСЛЕННОСТЬ РАБОТНИКОВ МАЛЫХ ПРЕДПРИЯТИЙ (ВКЛЮЧАЯ МИКРОПРЕДПРИЯТИЯ) ПО ВИДАМ ЭКОНОМИЧЕСКОЙ ДЕЯТЕЛЬНОСТИ..	83
12.5. ОБОРОТ МАЛЫХ ПРЕДПРИЯТИЙ (ВКЛЮЧАЯ МИКРОПРЕДПРИЯТИЯ) ПО ВИДАМ ЭКОНОМИЧЕСКОЙ ДЕЯТЕЛЬНОСТИ .....	84
<b>ДЕЯТЕЛЬНОСТЬ ОРГАНИЗАЦИЙ С УЧАСТИЕМ ИНОСТРАННОГО КАПИТАЛА.....</b>	<b>86</b>
12.6. ОСНОВНЫЕ ПОКАЗАТЕЛИ ДЕЯТЕЛЬНОСТИ ОРГАНИЗАЦИЙ С УЧАСТИЕМ ИНОСТРАННОГО КАПИТАЛА.....	86
<b>13. ДОБЫЧА ПОЛЕЗНЫХ ИСКОПАЕМЫХ, ОБРАБАТЫВАЮЩИЕ ПРОИЗВОДСТВА, ПРОИЗВОДСТВО И РАСПРЕДЕЛЕНИЕ ЭЛЕКТРОЭНЕРГИИ, ГАЗА И ВОДЫ .....</b>	<b>87</b>
13.1. ОБЩЕЭКОНОМИЧЕСКИЕ ПОКАЗАТЕЛИ.....	88
13.2. ИНДЕКСЫ ПРОМЫШЛЕННОГО ПРОИЗВОДСТВА.....	89
13.3. СТРУКТУРА ПРОМЫШЛЕННОГО ПРОИЗВОДСТВА ПО ВИДАМ ДЕЯТЕЛЬНОСТИ .....	90
13.4. ОТГРУЖЕНО ПОТРЕБИТЕЛЬСКИХ ТОВАРОВ В 2015 ГОДУ.....	90
13.5. ПРОИЗВОДСТВО ВАЖНЕЙШИХ ВИДОВ ПРОМЫШЛЕННОЙ ПРОДУКЦИИ .....	90
<b>14. СЕЛЬСКОЕ И ЛЕСНОЕ ХОЗЯЙСТВО .....</b>	<b>92</b>
<b>ОСНОВНЫЕ ПОКАЗАТЕЛИ СЕЛЬСКОГО ХОЗЯЙСТВА.....</b>	<b>94</b>
14.1. ОБЩАЯ ЗЕМЕЛЬНАЯ ПЛОЩАДЬ И РАСПРЕДЕЛЕНИЕ СЕЛЬСКОХОЗЯЙСТВЕННЫХ УГОДИЙ ПО ЗЕМЛЕПОЛЬЗОВАТЕЛЯМ.....	94
14.2. ВАЛОВАЯ ПРОДУКЦИЯ СЕЛЬСКОГО ХОЗЯЙСТВА .....	94
14.3. ПРОИЗВОДСТВО ПРОДУКЦИИ СЕЛЬСКОГО ХОЗЯЙСТВА.....	95
14.4. ПРОИЗВОДСТВО И ПОТРЕБЛЕНИЕ ПРОДУКЦИИ В РАСЧЁТЕ НА ДУШУ НАСЕЛЕНИЯ.....	96
<b>РАСТЕНИЕВОДСТВО.....</b>	<b>97</b>
14.5. ПОСЕВНЫЕ ПЛОЩАДИ СЕЛЬСКОХОЗЯЙСТВЕННЫХ КУЛЬТУР .....	97
14.6. СТРУКТУРА ПОСЕВНЫХ ПЛОЩАДЕЙ СЕЛЬСКОХОЗЯЙСТВЕННЫХ КУЛЬТУР .....	97
14.7. УРОЖАЙНОСТЬ СЕЛЬСКОХОЗЯЙСТВЕННЫХ КУЛЬТУР.....	97
<b>ЖИВОТНОВОДСТВО.....</b>	<b>98</b>
14.8. ПОГОЛОВЬЕ СКОТА И ПТИЦЫ .....	98
14.9. ПРОДУКТИВНОСТЬ СКОТА И ПТИЦЫ .....	99
14.10. ПРОИЗВОДСТВО ОСНОВНЫХ ВИДОВ СЕЛЬСКОХОЗЯЙСТВЕННОЙ ПРОДУКЦИИ КРЕСТЬЯНСКИМИ (ФЕРМЕРСКИМИ) ХОЗЯЙСТВАМИ .....	99
<b>ЛЕСНОЕ ХОЗЯЙСТВО.....</b>	<b>100</b>
14.11. ЛЕСНОЙ ФОНД И ПЛОЩАДИ РУБОК.....	100

14.12. ПОДГОТОВКА ПОЧВЫ И ПОСАДОЧНОГО МАТЕРИАЛА ДЛЯ ЛЕСОВОССТАНОВИТЕЛЬНЫХ РАБОТ.....	100
14.13. ЛЕСОВОССТАНОВЛЕНИЕ .....	101
14.14. ПЛОЩАДИ ПОГИБШИХ ЛЕСНЫХ НАСАЖДЕНИЙ.....	101
14.15. ЗАЩИТА ЛЕСОВ ОТ ВРЕДИТЕЛЕЙ И БОЛЕЗНЕЙ .....	102
<b>15. СТРОИТЕЛЬСТВО И ИНВЕСТИЦИИ .....</b>	<b>103</b>
15.1. ИНВЕСТИЦИОННАЯ И СТРОИТЕЛЬНАЯ ДЕЯТЕЛЬНОСТЬ.....	104
15.2. ЧИСЛО ПОСТРОЕННЫХ КВАРТИР И ИХ СРЕДНИЙ РАЗМЕР .....	104
15.3. ВВОД В ДЕЙСТВИЕ ОБЪЕКТОВ СОЦИАЛЬНО-КУЛЬТУРНОЙ СФЕРЫ .....	106
15.4. ВВОД В ДЕЙСТВИЕ КОММУНАЛЬНЫХ ВОДОПРОВОДНЫХ И ГАЗОВЫХ СЕТЕЙ, АВТОМОБИЛЬНЫХ ДОРОГ.....	106
<b>16. ТРАНСПОРТ И СВЯЗЬ .....</b>	<b>107</b>
16.1. ОСНОВНЫЕ ПОКАЗАТЕЛИ РАБОТЫ АВТОМОБИЛЬНОГО ТРАНСПОРТА.....	108
16.2. ОСНОВНЫЕ ПОКАЗАТЕЛИ СВЯЗИ ОБЩЕГО ПОЛЬЗОВАНИЯ.....	109
<b>17. ТОРГОВЛЯ И УСЛУГИ НАСЕЛЕНИЮ.....</b>	<b>110</b>
17.1. РОЗНИЧНАЯ ТОРГОВЛЯ И УСЛУГИ.....	111
<b>18. НАУКА.....</b>	<b>116</b>
18.1. ЧИСЛО ОРГАНИЗАЦИЙ, ВЫПОЛНЯВШИХ ИССЛЕДОВАНИЯ И РАЗРАБОТКИ.....	116
18.2. ЧИСЛЕННОСТЬ, ПРИЕМ И ВЫПУСК АСПИРАНТОВ .....	117
18.3. ЧИСЛЕННОСТЬ РАБОТНИКОВ, ВЫПОЛНЯВШИХ НАУЧНЫЕ ИССЛЕДОВАНИЯ И РАЗРАБОТКИ.....	117
<b>19. ФИНАНСЫ .....</b>	<b>118</b>
19.1. ИСПОЛНЕНИЕ КОНСОЛИДИРОВАННОГО БЮДЖЕТА УЛЬЯНОВСКОЙ ОБЛАСТИ.....	120
19.2. УРОВЕНЬ РЕНТАБЕЛЬНОСТИ (УБЫТОЧНОСТИ) ПРОДАННЫХ ТОВАРОВ, ПРОДУКЦИИ, РАБОТ, УСЛУГ.....	122
19.3. ФИНАНСОВЫЕ РЕЗУЛЬТАТЫ ОРГАНИЗАЦИЙ .....	123
19.4. УДЕЛЬНЫЙ ВЕС УБЫТОЧНЫХ ОРГАНИЗАЦИЙ.....	125
<b>20. ЦЕНЫ И ТАРИФЫ .....</b>	<b>126</b>
20.1. ИНДЕКСЫ ЦЕН ПО СЕКТОРАМ ЭКОНОМИКИ .....	127
20.2. ИНДЕКСЫ ПОТРЕБИТЕЛЬСКИХ ЦЕН (ТАРИФОВ).....	128
20.3. ИНДЕКСЫ ЦЕН ПРОИЗВОДИТЕЛЕЙ ПРОМЫШЛЕННЫХ ТОВАРОВ ПО ВИДАМ ЭКОНОМИЧЕСКОЙ ДЕЯТЕЛЬНОСТИ.....	129
<b>21. ВНЕШНЕЭКОНОМИЧЕСКАЯ ДЕЯТЕЛЬНОСТЬ .....</b>	<b>132</b>
21.1. ОСНОВНЫЕ ПОКАЗАТЕЛИ ВНЕШНЕЭКОНОМИЧЕСКОЙ ДЕЯТЕЛЬНОСТИ.....	133
21.2. ЭКСПОРТ ОТДЕЛЬНЫХ ВИДОВ ПРОДУКЦИИ ПРЕДПРИЯТИЯМИ И ОРГАНИЗАЦИЯМИ ОБЛАСТИ.....	134
21.3. ИМПОРТ ОТДЕЛЬНЫХ ВИДОВ ПРОДУКЦИИ ПО ПРЕДПРИЯТИЯМ И ОРГАНИЗАЦИЯМ ОБЛАСТИ .....	135
21.4. ВНЕШНЯЯ ТОРГОВЛЯ ПРЕДПРИЯТИЙ И ОРГАНИЗАЦИЙ ОБЛАСТИ С ОТДЕЛЬНЫМИ СТРАНАМИ ДАЛЬНЕГО ЗАРУБЕЖЬЯ .....	136
21.5. ВНЕШНЯЯ ТОРГОВЛЯ ПРЕДПРИЯТИЙ И ОРГАНИЗАЦИЙ ОБЛАСТИ СО СТРАНАМИ СНГ.....	141



# 1. ОСНОВНЫЕ СОЦИАЛЬНО-ЭКОНОМИЧЕСКИЕ ХАРАКТЕРИСТИКИ УЛЬЯНОВСКОЙ ОБЛАСТИ

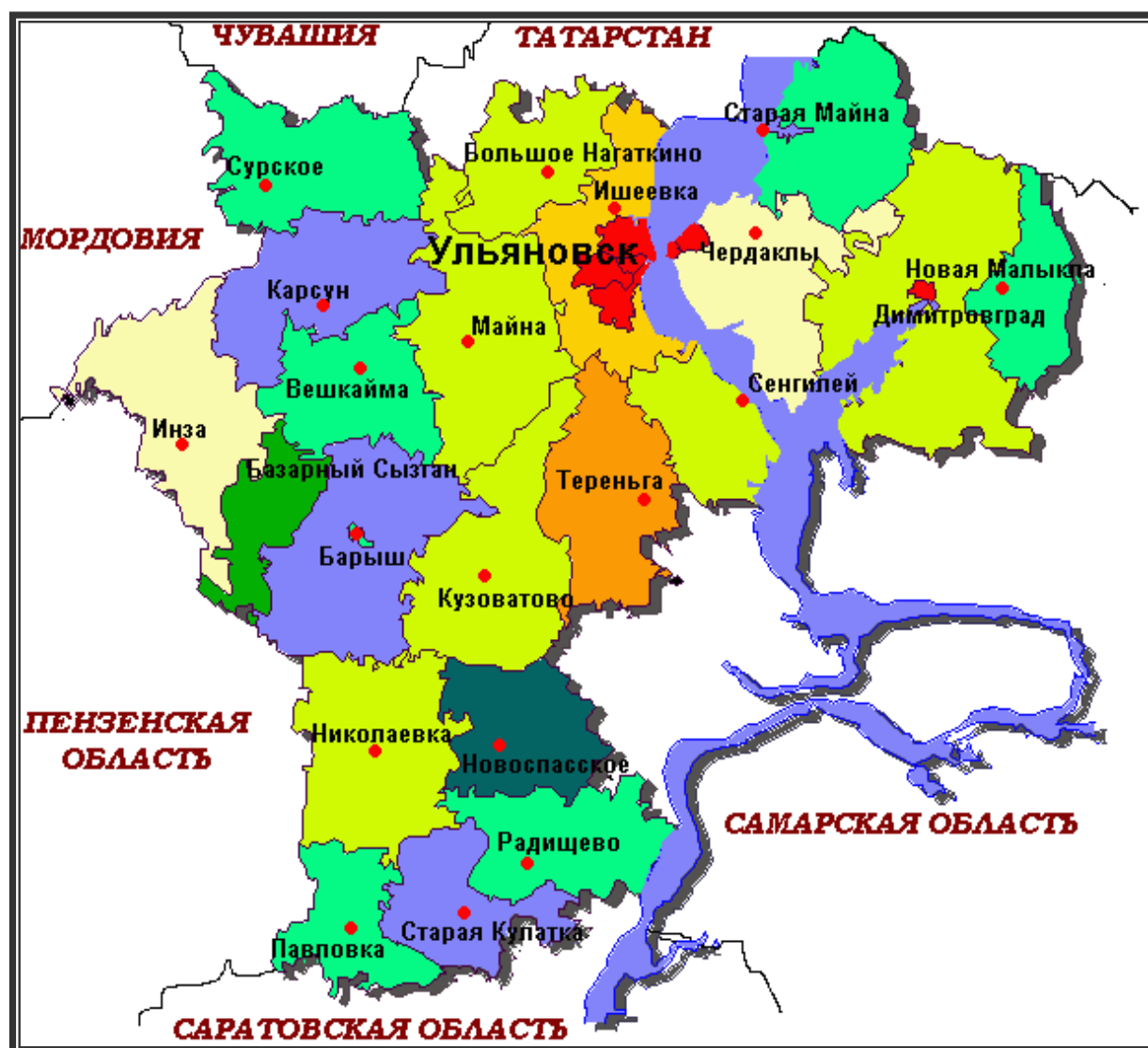

**ТЕРРИТОРИЯ**

(тыс. кв. км)	37,2
леса	10,3
сельхозугодья	22,1
болота	0,1
прочие земли	4,7

**ПРОТЯЖЁННОСТЬ**

(километров)	
С севера на юг	250
С запада на восток	280

**ОБЛАСТНОЙ ЦЕНТР –  
УЛЬЯНОВСК**

**ОБЛАСТЬ ГРАНИЧИТ**

*На севере:*

с Чувашской Республикой  
и Республикой Татарстан

*На юге:*

с Саратовской областью

*На западе:*

с Республикой Мордовия и  
Пензенской областью

*На востоке:*

с Самарской областью

**ГЛАВНАЯ РЕКА – ВОЛГА**

**Куйбышевское водохранилище**

имеет общую площадь	6450 км <sup>2</sup>
из них в пределах области	1878 км <sup>2</sup>
наибольшая глубина	41,0 м
средняя	9 м

**САМЫЕ ДЛИННЫЕ РЕКИ**

(в пределах области), км

Барыш	247
Свияга	201
Сура	151
Сызранка	150
Терешка	81
Б. Черемшан	67

**САМЫЕ КРУПНЫЕ ОЗЕРА,**

площадь, га

Белолебяжье	217
Белое	96
Кряж	56
Песчаное	42
Яик	40

**САМАЯ ВЫСОКАЯ ТОЧКА**

Вершина горы в 10 км к юго-востоку от р.п. Новоспасское – 363,7 м

**Ульяновская область** образована 19 января 1943 года. Область располагается в центральной части Европейской возвышенности, в бассейне среднего течения реки Волги. Область делится на две неравные части: большая – правобережье, меньшая – левобережье. Левобережье – равнинная степная часть без значительных перепадов высот. Рельеф правобережной части – холмы, покрытые лесами, остепененные склоны нередко блистающие меловыми обнажениями и изрезанные долинами рек, осложнённые овражно-балочной эрозией.

Область имеет достаточно развитую минерально-сырьевую базу. Запасы полезных ископаемых представлены широким разнообразием минеральных богатств. Имеются нефть, горючие сланцы и торф.

Имеются большие запасы цементного сырья, строительного, стекольного и формовочного песка, керамзита, диатомита, кирпичного сырья.

Область богата водными ресурсами. По территории области полностью или частично протекает 2030 больших и малых рек и речек.

Почвенный покров области состоит из следующих основных типов почв: дерново-подзолистых, серых лесных, чернозёмных, пойменных и болотных.

Общий видовой состав фауны доходит до 20000 видов, флоры – 1465 видов.

Через область проходят важные авиационные, железнодорожные и автомобильные коммуникации всех направлений России. В городе Ульяновске введено в эксплуатацию уникальное инженерное сооружение – первый пусковой комплекс I очереди строительства моста через реку Волгу (Президентский мост). Мостовой переход является одним из крупнейших мостовых сооружений в Европе и одним из самых крупных речных мостов в мире, уникальным по длине (12,9 км) и конструкции.

Через Ульяновскую область проходят международные воздушные линии, соединяющие Поволжье с Европой, Средней Азией, Ближним Востоком и Китаем.

Ульяновская область является индустриально-аграрной территорией с развитым промышленным производством. Ядром промышленности является машиностроение, представленное приборостроением, станкостроением, автомобилестроением, авиастроением, развиты также текстильное и пищевое производство. Работают предприятия строительной, деревообрабатывающей и лесной индустрии.

В г.Димитровграде работает научно-исследовательский институт атомных реакторов. Это крупнейший в Европе научный центр исследовательских работ в области ядерной технологии и различных проблем атомной энергетики.

**1.1. ОСНОВНЫЕ СОЦИАЛЬНО-ЭКОНОМИЧЕСКИЕ ПОКАЗАТЕЛИ  
ПО СУБЪЕКТАМ ПРИВОЛЖСКОГО ФЕДЕРАЛЬНОГО ОКРУГА  
И РОССИЙСКОЙ ФЕДЕРАЦИИ в 2015 году <sup>1)</sup>**

	Площадь территории (на 1 января 2015 г.) <sup>2)</sup> , тыс.км <sup>2</sup>	Численность населения на 1 января 2016 г., тыс. человек	Среднегодовая численность занятых <sup>3);4)</sup> , тыс. человек	Среднедушевые денежные доходы (в месяц), руб.	Среднедушевые денежные расходы (в месяц), руб.	Среднемесячная номинальная начисленная заработная плата работников организаций, руб.	Валовой региональный продукт (в текущих основных ценах) <sup>3)</sup> , млрд. руб.
<b>Российская Федерация</b>	<b>17,1<sup>5)</sup></b>	<b>146544,7</b>	<b>67813,3</b>	<b>30225</b>	<b>30462</b>	<b>33981</b>	<b>58900,7</b>
<b>Приволжский федеральный округ</b>	<b>1037,0</b>	<b>29673,6</b>	<b>14114,8</b>	<b>26188</b>	<b>24846</b>	<b>25717</b>	<b>9171,1</b>
Республика Башкортостан	142,9	4071,1	1761,9	27815	27188	25835	1248,8
Республика Марий Эл	23,4	685,9	306,2	17693	17203	22037	144,1
Республика Мордовия	26,1	807,4	369,5	17456	15647	22117	170,9
Республика Татарстан	67,8	3868,7	1812,2	31391	30087	29338	1671,4
Удмуртская Республика	42,1	1517,2	742,2	24931	21927	25166	442,0
Чувашская Республика	18,3	1236,6	560,7	18508	18792	21360	235,1
Пермский край	160,2	2634,4	1262,0	32692	28603	28222	967,8
Кировская область	120,4	1304,4	635,1	20354	19520	20926	224,7
Нижегородская область	76,6	3270,2	1685,6	27952	25490	25941	925,8
Оренбургская область	123,7	2001,1	1070,0	20805	19412	23519	709,5
Пензенская область	43,4	1355,6	661,9	19645	19091	22411	270,9
Самарская область	53,6	3212,7	1502,6	26074	25859	25930	1040,7
Саратовская область	101,2	2493,0	1189,2	18031	17390	22020	528,7
Ульяновская область	37,2	1262,6	600,2	21706	19714	21081	260,3

Продолжение табл. 1.1

	Основные фонды в экономике (по полной учетной стоимости; на конец 2014 г.) <sup>6)</sup> , млрд. руб.	Объем отгруженных товаров собственного производства, выполненных работ и услуг собственными силами, млн. руб.			Продукция сельского хозяйства, млн. руб. добыча полезных ископаемых
		добыча полезных ископаемых	обрабатывающие производства	производство и распределение электроэнергии, газа и воды	
<b>Российская Федерация</b>	<b>147430</b>	<b>11359343</b>	<b>31963784</b>	<b>147430</b>	<b>11359343</b>
<b>Приволжский федеральный округ</b>	<b>20928</b>	<b>1725432</b>	<b>6862548</b>	<b>840011</b>	<b>1147679</b>
Республика Башкортостан	2307	223373	966195	115037	152089
Республика Марий Эл	331	409	130041	10780	49294
Республика Мордовия	477	249	130312	11318	51502
Республика Татарстан	3431	437429	1299512	119559	213732
Удмуртская Республика	975	161795	250211	32429	67264
Чувашская Республика	665	587	139133	19365	42505
Пермский край	2652	252075	919817	98488	45764
Кировская область	659	816	179117	34983	37138
Нижегородская область	2382	1797	1048968	89874	73549
Оренбургская область	1652	366381	250483	53627	99598
Пензенская область	864	518	161741	20896	80586
Самарская область	2523	242566	848368	115984	83250
Саратовская область	1402	24922	314356	90585	119132
Ульяновская область	608	12515	224293	27088	32276

Окончание табл. 1.1

	Ввод в действие общей площади жилых домов, тыс.м <sup>2</sup>	Оборот розничной торговли, млрд. руб.	Сальдированный финансовый результат (прибыль минус убыток) в экономике, млн. руб.	Индекс потребительских цен (декабрь к декабрю предыдущего года), процентов	Инвестиции в основной капитал, млрд. руб.
<b>Российская Федерация</b>	<b>85349,6</b>	<b>27538,4</b>	<b>8421674</b>	<b>112,9</b>	<b>14555,9<sup>7)</sup></b>
<b>Приволжский федеральный округ</b>	<b>16888,9</b>	<b>4883,1</b>	<b>1098209</b>	<b>111,6</b>	<b>2447,6</b>
Республика Башкортостан	2690,7	784,7	92683	110,9	316,7
Республика Марий Эл	439,7	76,6	8927	112,5	38,9
Республика Мордовия	324,5	77,9	1587	111,1	52,4
Республика Татарстан	2405,6	776,2	271177	110,7	617,2
Удмуртская Республика	648,5	207,0	37421	111,3	80,3
Чувашская Республика	832,8	139,9	3168	111,5	54,6
Пермский край	1154,1	478,0	196169	112,6	217,0
Кировская область	726,6	174,9	9745	111,1	56,4
Нижегородская область	1259,1	625,1	91933	112,2	229,0
Оренбургская область	1190,1	278,4	154940	110,4	168,8
Пензенская область	931,0	191,4	433	111,3	88,7
Самарская область	2211,7	590,0	202715	112,7	298,7
Саратовская область	1140,0	314,1	21373	111,7	138,8
Ульяновская область	934,8	168,9	5938	113,8	90,1

1) Данные в стоимостном выражении приведены в фактически действовавших ценах.  
 2) По данным Росреестра (включая сведения по г.Севастополю); с учетом данных Министерства имущественных и земельных отношений Республики Крым о площади территории Республики Крым.  
 3) 2014 г.  
 4) Без учета данных по Крымскому федеральному округу.  
 5) Млн. км<sup>2</sup>.  
 6) С учётом переоценки, проведённой коммерческими организациями на конец отчётного года.  
 7) Включая затраты на централизованное приобретение машин, оборудования, транспортных средств, не включенных в сметы строек, а также уточнение на федеральном уровне объема инвестиций, не наблюдаемых прямыми статистическими методами, без распределения по субъектам Российской Федерации.

**1.2. ОБОРОТ ОРГАНИЗАЦИЙ**

(в фактически действовавших ценах;  
полный круг организаций - производителей) млн. рублей

	2011	2012	2013	2014	2015	2015 в % к 2014
<b>Всего в экономике</b>	<b>476818,9</b>	<b>572729,2</b>	<b>601316,8</b>	<b>673113,4</b>	<b>702958,2</b>	<b>107,7</b>
в том числе организации с основным видом деятельности:						
сельское хозяйство, охота и лесное хозяйство	9569,2	9765,0	10370,4	10895,8	11765,7	108,6
рыболовство, рыбоводство	23,7	26,7	50,7	17,7	22,2	86,2
добыча полезных ископаемых	7237,5	8613,1	11427,4	11514,6	12619,4	108,7
из нее:						
добыча топливно-энергетических полезных ископаемых	6095,4	7017,4	9928,8	9917,6	11089,8	111,1
добыча полезных ископаемых, кроме топливно-энергетических	1142,1	1595,7	1498,6	1597,0	1529,6	93,6
обрабатывающие производства	147162,2	167586,9	172008,4	199826,5	243466,6	120,8
из них:						
производство пищевых продуктов, включая напитки, и табака	28290,4	30121,9	33466,0	38954,8	47064,0	123,7
текстильное и швейное производство	2629,0	2764,6	2997,6	2801,1	3719,6	125,6
производство кожи, изделий из кожи и производство обуви	...*	...*	...*	...*	...*	75,3
обработка древесины и производство изделий из дерева	4128,1	5634,4	5655,4	5855,1	5867,1	109,3

Продолжение табл. 1.2

	2011	2012	2013	2014	2015	2015 в % к 2014
целлюлозно-бумажное производство; издательская и полиграфическая деятельность	1754,4	1918,5	2448,6	2580,3	2498,1	99,6
производство кокса и нефтепродуктов	...*	...*	...*	...*	...*	131,4
химическое производство	258,0	445,4	826,1	600,7	474,0	96,9
производство резиновых и пластмассовых изделий	1984,3	5665,2	5272,8	1402,9	2390,2	151,9
производство прочих неметаллических минеральных продуктов	11160,7	13872,7	15117,1	17313,6	16519,6	92,6
металлургическое производство и производство готовых металлических изделий	12886,1	11341,0	11662,1	12878,0	11906,2	85,6
в том числе металлургическое производство	3094,0	1643,7	1382,8	3730,3	3580,8	70,8
производство машин и оборудования	5444,8	5936,8	5751,9	8000,4	10301,4	116,8
производство электрооборудования, электронного и оптического оборудования	16887,7	18729,4	16666,2	35827,0	54100,9	155,1
производство транспортных средств и оборудования	53022,0	61804,8	63704,5	64262,3	78541,4	121,6
в том числе: производство автомобилей, прицепов и полуприцепов	49203,2	55173,7	58864,5	55829,6	69404,6	124,7



Продолжение табл. 1.2

	2011	2012	2013	2014	2015	2015 в % к 2014
производство судов, летательных и космических аппаратов и прочих транспортных средств	3818,8	6631,1	4840,0	8432,7	9136,7	102,6
прочие производства	6888,1	6800,0	5958,3	6831,7	6942,0	84,7
производство и распределение электроэнергии, газа и воды	42310,5	41855,9	45741,3	49363,3	47776,4	97,1
строительство	17758,7	22990,1	24655,0	32619,0	40230,0	123,2
оптовая и розничная торговля; ремонт автотранспортных средств, мотоциклов, бытовых изделий и предметов личного пользования	190335,0	196711,7	230598,4	232101,9	212128,1	95,8
из них:						
торговля автотранспортными средствами и мотоциклами, их техническое обслуживание и ремонт	72384,5	69929,6	85985,6	65907,3	50713,1	74,3
оптовая торговля, включая торговлю через агентов, кроме торговли автотранспортными средствами и мотоциклами	72365,6	80788,1	93448,5	97919,5	98205,2	102,0
розничная торговля, кроме торговли автотранспортными средствами и мотоциклами; ремонт бытовых изделий и предметов личного пользования	45584,9	45993,9	51164,3	68275,1	63209,8	110,9

Окончание табл. 1.2

	2011	2012	2013	2014	2015	2015 в % к 2014
гостиницы и рестораны	3075,4	2631,2	3180,9	3233,6	3902,2	110,0
транспорт и связь	34770,5	36477,1	36298,6	35028,4	67219,6	108,8
из них связь	8482,3	9032,0	9727,4	9999,3	10168,1	100,1
финансовая деятельность	—	—	85,1	37,4	51,9	105,8
операции с недвижимым имуществом, аренда и предоставление услуг	18110,5	79114,7	56531,2	80163,0	44005,6	103,9
государственное управление и обеспечение военной безопасности; социальное страхование	1108,5	933,5	912,7	976,9	920,5	92,7
образование	2243,2	2411,3	2315,8	2505,1	2887,7	116,8
здравоохранение и предоставление социальных услуг	2141,5	2580,9	3913,9	12098,2	13083,4	112,2
предоставление прочих коммунальных, социальных и персональных услуг	972,5	1031,0	3226,9	2732,4	2879,0	106,4

## **2. ГОСУДАРСТВЕННОЕ УСТРОЙСТВО РОССИЙСКОЙ ФЕДЕРАЦИИ, МУНИЦИПАЛЬНО-ТЕРРИТОРИАЛЬНОЕ ДЕЛЕНИЕ РФ И УЛЬЯНОВСКОЙ ОБЛАСТИ**

В разделе приводятся краткая характеристика государственного устройства Российской Федерации, сведения о муниципально-территориальном делении Российской Федерации и Ульяновской области, содержится статистическая информация о составе Федерального Собрания Российской Федерации.

**Муниципальное образование** в соответствии с Федеральным законом от 6 октября 2003 года № 131-ФЗ «Об общих принципах организации местного самоуправления в Российской Федерации» – городское или сельское поселение, муниципальный район, городской округ либо внутригородская территория города федерального значения.

**Муниципальный район** – несколько поселений или поселений и межселенных территорий, объединенных общей территорией, в границах которой местное самоуправление осуществляется в целях решения вопросов местного значения межпоселенческого характера.

**Городской округ** – городское поселение, которое не входит в состав муниципального района и органы местного самоуправления которого осуществляют полномочия по решению вопросов местного значения поселения и вопросов местного значения муниципального района.

**Городское поселение** – город или поселок с прилегающей территорией (в составе городского поселения также могут находиться сельские населенные пункты, не являющиеся сельскими поселениями).

**Сельское поселение** – один или несколько объединенных общей территорией сельских населенных пунктов (сел, станиц, деревень, хуторов, кишлаков, аулов и других сельских населенных пунктов).

**Внутригородская территория города федерального значения** – часть территории города федерального значения, в границах которой местное самоуправление осуществляется населением непосредственно и (или) через выборные и иные органы местного самоуправления.

## 2.1. ГОСУДАРСТВЕННОЕ УСТРОЙСТВО РОССИЙСКОЙ ФЕДЕРАЦИИ

Согласно Конституции, Российская Федерация - Россия есть демократическое федеративное правовое государство с республиканской формой правления (ст.1).

Государственную власть в Российской Федерации осуществляют Президент Российской Федерации, Федеральное Собрание (Совет Федерации и Государственная Дума), Правительство Российской Федерации, суды Российской Федерации (ст.11).

Президент Российской Федерации является главой государства, избирается сроком на шесть лет гражданами Российской Федерации на основе всеобщего равного и прямого избирательного права при тайном голосовании (ст.80, 81).

Федеральное Собрание - парламент Российской Федерации - является представительным и законодательным органом Российской Федерации, состоит из двух палат - Совета Федерации и Государственной Думы. (ст.94, 95).

## 2.2. МУНИЦИПАЛЬНЫЕ ОБРАЗОВАНИЯ РФ на 1 января 2016 г.

<b>Всего муниципальных образований</b>	<b>22406</b>
Муниципальные районы	1788
Городские округа	563
Городские поселения	1592
Сельские поселения	18177

## 2.3. МУНИЦИПАЛЬНО-ТЕРРИТОРИАЛЬНОЕ ДЕЛЕНИЕ УЛЬЯНОВСКОЙ ОБЛАСТИ на 1 января 2016 года

<b>Всего муниципальных образований</b>	<b>167</b>
Муниципальные районы	21
Городские округа	3
Городские поселения	31
Сельские поселения	112

### 3. МАКРОЭКОНОМИЧЕСКИЕ ПОКАЗАТЕЛИ

В данном разделе публикуются важнейшие показатели системы национальных счетов (СНС) за 2010 – 2014 гг.

**Валовой региональный продукт (ВРП)** – обобщающий показатель экономической деятельности региона. Представляет собой на стадии производства сумму добавленной стоимости всех видов экономической деятельности (без учета налогов на продукты), а на стадии использования – стоимость товаров и услуг, предназначенных для конечного потребления, накопления и экспорта. Утверждение и публикация итогов по ВРП за 2010 – 2014 годы в разрезе субъектов РФ осуществляется только в основных ценах, то есть без учета налогов и субсидий на продукты. (Письмо Росстата от 01.03.2016г. № 02-02-2/974-ТО).

**Валовое накопление основного капитала** – вложение резидентными единицами средств в объекты основного капитала для создания нового дохода в будущем путем использования их в производстве. Валовое накопление основного капитала включает следующие компоненты: а) приобретение, за вычетом выбытия, новых и существующих основных фондов; б) затраты на улучшение произведенных материальных активов; в) затраты на улучшение непроизведенных материальных активов; г) расходы в связи с передачей права собственности на непроизведенные активы.

**Основные фонды** – произведенные активы, подлежащие использованию неоднократно или постоянно в течение длительного периода, но не менее года, для производства товаров, оказания рыночных и нерыночных услуг. В практике учета и статистики к основным фондам не относят объекты, приобретенные по цене ниже лимита, устанавливаемого Минфином России и действовавшего на момент приобретения.

К основным фондам относятся здания, сооружения, машины и оборудование (рабочие, силовые и информационные), транспортные средства, рабочий и продуктивный скот и другие виды основных фондов.

В составе основных фондов учтены основные фонды организаций всех форм собственности, а также находящиеся в собственности физических лиц (жилые дома и основные фонды личного подсобного хозяйства - хозяйственные постройки, многолетние насаждения, рабочий и продуктивный скот; основные фонды, используемые гражданами для предпринимательской деятельности без образования юридического лица).

Наличие основных фондов и их структура учитываются по полной учетной стоимости в смешанных ценах, при проведении переоценки – по восстановительной стоимости.

**3.1. ДИНАМИКА ВАЛОВОГО РЕГИОНАЛЬНОГО ПРОДУКТА**

	<b>2010</b>	<b>2011</b>	<b>2012</b>	<b>2013</b>	<b>2014</b>
Валовой региональный продукт в текущих ценах (в основных ценах, млн. рублей)	178235,4	223672,7	240556,1	265288,7	279040,4
Валовой региональный продукт в процентах к предыдущему году	115,6	125,5	107,5	110,3	105,2
Валовой региональный продукт в сопоставимых ценах в % к предыдущему году	105,1	107,9	102,5	102,0	100,5
Удельный вес в сумме ВРП по России (%)	0,47	0,49	0,48	0,49	0,48
Средняя величина ВРП на душу населения по Ульяновской области (рублей)	137518,4	173890,3	188185,7	208720,5	220575,7
Отношение среднедушевого ВРП области к средней величине ВРП на душу населения по России (%)	52,1	54,8	54,0	55,4	54,0

**3.2. ИСПОЛЬЗОВАНИЕ ВАЛОВОГО РЕГИОНАЛЬНОГО  
ПРОДУКТА**  
(в текущих ценах; млн. рублей)

	<b>2010</b>	<b>2011</b>	<b>2012</b>	<b>2013</b>	<b>2014</b>
Валовой региональный продукт (в основных ценах)	178235,4	223672,7	240556,1	265288,7	279040,4
из него израсходовано:					
на конечное потребление	178566,2	204948,8	233702,0	259394,1	279924,4
в том числе:					
фактическое конечное потребление домашних хозяйств	162174,1	183757,3	207774,9	231268,8	250764,8
расходы на конечное потребление государственных учреждений, оказывающих коллективные услуги	16392,1	21191,5	25927,1	28125,3	29159,6
на валовое накопление основного капитала	48661,8	60248,6	75163,1	78561,8	76995,0
в том числе:					
основного капитала	46549,0	57538,0	71342,7	73887,6	73685,1
прирост ценностей	689,1	923,1	1056,8	1062,3	1110,9

**3.3. НАЛИЧИЕ ОСНОВНЫХ ФОНДОВ ПО ВИДАМ  
ЭКОНОМИЧЕСКОЙ ДЕЯТЕЛЬНОСТИ ПО ПОЛНОЙ  
И ОСТАТОЧНОЙ СТОИМОСТИ НА КОНЕЦ ГОДА<sup>1)</sup>**  
(млн. рублей)

	2013		2014	
	полная стоимость	остаточная стоимость	полная стоимость	остаточная стоимость
Всего основных фондов	616325	324740	608107	341025
в том числе:				
сельское хозяйство, охота и лесное хозяйство	29155	15569	28409	16780
рыболовство, рыбоводство	29	20	31	20
добыча полезных ископаемых	8011	4096	8690	4745
обрабатывающие производства	75397	42327	80940	50500
производство и распре- деление электроэнергии, газа и воды	56044	25857	47971	22679
строительство	5378	2411	5973	3159
оптовая и розничная тор- говля: ремонт автотранс- портных средств, мото- циклов, бытовых изделий и предметов личного пользования	18150	11905	19790	13995
гостиницы и рестораны	1808	1176	2923	2318
транспорт и связь	191552	72862	174728	72980
финансовая деятельность	7290	4290	6824	4152
операции с недвижимым имуществом, аренда и предоставление услуг	150220	107390	158746	114204



Макроэкономические показатели

Продолжение табл. 3.3

	2013		2014	
	полная стоимость	остаточная стоимость	полная стоимость	остаточная стоимость
государственное управление и обеспечение военной безопасности; обязательное социальное обеспечение	24984	12133	25216	10520
образование	26955	13338	26174	14034
здравоохранение и предоставление социальных услуг	16187	8380	16245	7852
предоставление прочих коммунальных, социальных и персональных услуг	5165	2986	5447	3087
1) Показатели балансов основных фондов, утвержденные данные				

**3.4. СТЕПЕНЬ ИЗНОСА ОСНОВНЫХ ФОНДОВ  
ПО ВИДАМ ЭКОНОМИЧЕСКОЙ ДЕЯТЕЛЬНОСТИ<sup>1)</sup>**  
(на конец года, в процентах)

	2010	2011	2012	2013	2014
Всего по области	46,0	46,5	47,0	47,3	43,9
в том числе:					
сельское хозяйство, охота и лесное хозяйство	49,5	48,1	46,2	46,6	40,9
рыболовство, рыбоводство	90,9	27,6	24,1	31,0	35,5
добыча полезных ископаемых	52,4	50,3	58,8	48,9	45,4
обрабатывающие производства	41,8	42,9	43,3	43,9	37,6

Макроэкономические показатели

Продолжение табл. 3.4

	2010	2011	2012	2013	2014
производство и распределение электроэнергии, газа и воды	54,2	54,3	53,9	53,9	52,7
строительство	55,0	51,3	54,8	55,2	47,1
оптовая и розничная торговля: ремонт автотранспортных средств, мотоциклов, бытовых изделий и предметов личного пользования	34,8	36,3	35,4	34,4	29,3
гостиницы и рестораны	35,8	32,4	33,3	35,0	20,7
транспорт и связь	59,3	60,3	62,2	62,0	58,2
финансовая деятельность	36,3	35,7	37,0	41,2	39,2
операции с недвижимым имуществом, аренда и предоставление услуг	26,9	27,3	27,6	28,5	28,1
государственное управление и обеспечение военной безопасности; обязательное социальное обеспечение	50,1	51,3	52,1	51,4	58,3
образование	51,3	51,3	51,2	50,5	46,4
здравоохранение и предоставление социальных услуг	46,8	47,6	45,4	48,2	51,7
предоставление прочих коммунальных, социальных и персональных услуг	42,3	42,0	39,6	42,2	43,3
1) Показатели балансов основных фондов, утверждённые данные					

#### 4. ОХРАНА ОКРУЖАЮЩЕЙ СРЕДЫ

В разделе содержатся данные о воздействии хозяйственной деятельности на окружающую среду и природные ресурсы. Приведены сведения о загрязнении атмосферного воздуха, текущих затратах на охрану окружающей среды и инвестициях в основной капитал, направленных на охрану окружающей среды и рациональное использование природных ресурсов.

**Выбросы в атмосферу загрязняющих веществ** – поступление в атмосферный воздух загрязняющих веществ (оказывающих неблагоприятное воздействие на здоровье населения и окружающую среду) от стационарных и передвижных источников выбросов. Учитываются все загрязнители, поступающие в атмосферный воздух как после прохождения пылегазоочистных установок (в результате неполного улавливания и очистки) на организованных источниках загрязнения, так и без очистки от организованных и неорганизованных источников загрязнения. Учет выбросов загрязняющих атмосферу веществ ведется как по их агрегатному состоянию (твердые, газообразные и жидкие), так и по отдельным веществам (ингредиентам).

**Стационарный источник загрязнения атмосферы** - неподвижной технологический агрегат (установка, устройство, аппарат и т.п.), а также другие объекты (терриконы, резервуары и т.д.), выделяющие в атмосферу загрязняющие вещества.

**Текущие затраты на охрану окружающей среды** – все расходы по охране окружающей среды и рациональному использованию природных ресурсов, осуществляемые за счет собственных или заемных средств предприятия, либо средств государственного бюджета.

Сюда относятся следующие затраты: по содержанию и эксплуатации основных фондов природоохранного назначения; на мероприятия по сохранению и восстановлению качества природной среды, нарушенной в результате производственной деятельности; на мероприятия по снижению вредного воздействия производственной деятельности на окружающую среду; по обращению с отходами производства и потребления; на организацию контроля за выбросами (сбросами), отходами производства и потребления в окружающую среду и за качественным состоянием компонентов природной среды; на научно-исследовательские работы и работы по экологическому образованию кадров. Не включаются средства, выплаченные другим предприятиям (организациям) за прием и очистку сточных вод, хранение и уничтожение отходов, а также амортизационные отчисления, начисленные на основные фонды по охране окружающей среды.

**4.1. ВЫБРОСЫ НАИБОЛЕЕ РАСПРОСТРАНЁННЫХ ВРЕДНЫХ ВЕЩЕСТВ, ОТХОДЯЩИХ ОТ СТАЦИОНАРНЫХ ИСТОЧНИКОВ ЗАГРЯЗНЕНИЯ АТМОСФЕРНОГО ВОЗДУХА**  
(тыс. тонн)

	2011	2012	2013	2014	2015
Всего	42,2	34,4	38,1	34,2	33,2
в том числе:					
твёрдые вещества	5,9	4,8	4,5	4,7	4,5
газообразные и жидкие вещества	36,3	29,6	33,6	29,5	28,7
из них:					
диоксид серы	3,3	1,2	1,1	0,8	0,8
оксиды азота	5,6	5,2	5,6	5,4	5,2
оксид углерода	8,0	6,6	7,3	7,2	6,8
углеводороды (без летучих органических соединений)	12,5	10,7	14,9	11,4	11,6
летучие органические соединения	6,6	5,6	4,4	4,1	3,7

**4.2. ИНВЕСТИЦИИ В ОСНОВНОЙ КАПИТАЛ, НАПРАВЛЕННЫЕ НА ОХРАНУ ОКРУЖАЮЩЕЙ СРЕДЫ И РАЦИОНАЛЬНОЕ ИСПОЛЬЗОВАНИЕ ПРИРОДНЫХ РЕСУРСОВ**  
(в фактически действовавших ценах; млн.рублей)

	2011	2012	2013	2014	2015
<b>Всего</b>	<b>56,5</b>	<b>151,8</b>	<b>130,8</b>	<b>161,9</b>	<b>182,8</b>
из них на охрану:					
атмосферного воздуха	1,6	54,9	59,7	–	–
водных ресурсов	54,9	6,0	5,6	46,6	93,4
земель	–	90,9	65,5	115,3	89,4

**4.3. ВВОД В ДЕЙСТВИЕ МОЩНОСТЕЙ ПО ОХРАНЕ  
ОТ ЗАГРЯЗНЕНИЯ ВОДНЫХ РЕСУРСОВ  
И АТМОСФЕРНОГО ВОЗДУХА**

	2011	2012	2013	2014	2015
Станции для очистки сточных вод, тыс. м <sup>3</sup> в сутки	—	—	—	—	—
Системы оборотного водоснабжения, тыс. м <sup>3</sup> в сутки	—	—	—	—	—
Установки для улавливания и обезвреживания вредных веществ из отходящих газов, тыс. м <sup>3</sup> в час	26,64	—	—	—	—

**4.4. СВЕДЕНИЯ О ТЕКУЩИХ ЗАТРАТАХ НА ОХРАНУ ОКРУЖАЮЩЕЙ  
СРЕДЫ ПО НАПРАВЛЕНИЯМ ПРИРОДООХРАННОЙ ДЕЯТЕЛЬНОСТИ**  
(в фактически действовавших ценах; миллионов рублей)

	2012	2013	2014	2015
<b>Всего</b>	1375,1	1419,9	1359,1	1463,1
в том числе:				
на охрану атмосферного воздуха и предотвращение изменения климата	155,7	165,1	139,3	183,1
на сбор и очистку сточных вод	1034,7	1054,3	922,6	955,3
на обращение с отходами	134,9	146,9	229,1	249,8
на защиту и реабилитацию земель, поверхностных и подземных вод	29,7	28,3	47,1	54,2
на защиту окружающей среды от шумового, вибрационного и других видов физического воздействия	0,1	0,4	0,2	0,2
на сохранение биоразнообразия и охрану природных территорий	3,9	7,5	0,3	0,0
на обеспечение радиационной безопасности окружающей среды	16,1	15,8	18,8	18,2

## 5. НАСЕЛЕНИЕ

В разделе приведены данные о численности, возрастном составе населения, рождаемости, смертности.

Первоисточником получения сведений о населении являются переписи населения. Последняя Всероссийская перепись населения проведена в 2010 году по состоянию на 14 октября.

Оценка численности постоянного населения на конец 2009 и 2010 г.г. (таблицы 5.1.) произведена с учетом окончательных итогов ВПН-2010 года следующим образом:

- на конец 2010 года путем прибавления к итогам ВПН-2010 года числа родившихся и прибывших и вычитания числа умерших и выбывших за период с 14 октября по 31 декабря 2010 года;

- на конец 2009 года путем вычитания от итогов ВПН-2010 года числа родившихся и прибывших и прибавления умерших и выбывших за период с 1 января по 13 октября 2010 года. Оценка общей численности и возрастно-полового состава населения за 2008-2010 г.г. пересчитана с учетом окончательных итогов ВПН-2010.

Сведения о **рождениях, смертях** получают на основании ежегодной статистической разработки данных, содержащихся в записях актов соответственно о рождении, смерти составляемых органами записи актов гражданского состояния. В число родившихся включены только родившиеся живыми.

Источником информации о **причинах смерти** являются записи в медицинских свидетельствах о смерти, составляемых врачом относительно заболевания, несчастного случая, убийства, самоубийства и другого внешнего воздействия (повреждения в результате действий, предусмотренных законом, повреждения без уточнения их случайного или преднамеренного характера, повреждения в результате военных действий), послуживших причиной смерти.

Разработка показателя «умершие по причинам смерти» с 1 января 1999 года производится по Краткой номенклатуре причин смерти, основанной на Международной статистической классификации болезней и проблем, связанных со здоровьем (X пересмотр Всемирной организации здравоохранения 1989 года).

**5.1. ФАКТОРЫ, ВЛИЯЮЩИЕ НА ЧИСЛЕННОСТЬ НАСЕЛЕНИЯ**  
(тыс. человек)

	2011	2012	2013	2014	2015
Численность постоянного населения (на конец года)	1282,1	1274,5	1267,6	1262,5	1257,6
Общая убыль (-) населения	-8,4	-7,6	-6,9	-5,0	-4,9
в том числе:					
естественная убыль (-) населения	-5,2	-3,4	-3,5	-3,4	-3,7
Миграционный прирост (+), убыль (-) населения	-3,2	-4,2	-3,4	-1,6	-1,2

**5.2. ЕСТЕСТВЕННОЕ ДВИЖЕНИЕ НАСЕЛЕНИЯ**  
(человек)

	2011	2012	2013	2014	2015
Число родившихся	13853	14702	14739	14999	15005
Число умерших	19030	18135	18241	18443	18748
Естественная убыль (-) населения	-5177	-3433	-3502	-3444	-3743

**5.3. СТРУКТУРА СМЕРТНОСТИ НАСЕЛЕНИЯ**  
**ПО ОСНОВНЫМ КЛАССАМ ПРИЧИН СМЕРТИ**  
(в процентах)

	2011	2012	2013	2014	2015
Всего умерших	100,0	100,0	100,0	100,0	100,0
из них от:					
болезней системы кровообращения	62,2	62,4	61,1	58,1	58,7
новообразований	14,8	15,7	15,9	15,4	15,0
несчастных случаев, отравлений, травм	10,8	10,4	10,1	9,9	9,5
болезней органов дыхания	3,3	2,7	3,0	3,0	2,4
болезней органов пищеварения	3,5	3,9	3,7	4,1	4,3
инфекционных и паразитарных болезней	1,9	1,7	2,0	1,9	2,6

**5.4. ЧИСЛЕННОСТЬ НАСЕЛЕНИЯ МУНИЦИПАЛЬНЫХ РАЙОНОВ И ГОРОДСКИХ ОКРУГОВ УЛЬЯНОВСКОЙ ОБЛАСТИ**  
(на 1 января 2016 года; тыс. человек)

	Все население	в том числе:	
		городское	сельское
МО “Город Ульяновск”	644,4	621,5	22,9
МО “Город Димитровград”	116,7	116,7	–
МО “Город Новоульяновск”	18,6	14,6	4,0
МО “Базарносызганский район”	8,7	5,0	3,7
МО “Барышский район”	40,4	26,0	14,4
МО “Вешкаймский район”	17,5	7,9	9,6
МО “Инзенский район”	30,6	19,9	10,7
МО “Карсунский район”	23,0	11,3	11,7
МО “Кузоватовский район”	20,3	7,7	12,6
МО “Майнский район”	23,6	8,5	15,1
МО “Мелекесский район”	35,3	11,8	23,5
МО “Николаевский район”	24,4	6,0	18,4
МО “Новомалыклинский район”	14,3	–	14,3
МО “Новоспасский район”	21,4	10,8	10,6
МО “Павловский район”	13,6	5,3	8,3
МО “Радищевский район”	12,6	4,2	8,4
МО “Сенгилеевский район”	22,3	13,5	8,8
МО “Старокулаткинский район”	12,2	5,0	7,2
МО “Старомайнский район”	17,1	6,3	10,8
МО “Сурский район”	17,4	6,5	10,9
МО “Тереньгульский район”	17,8	5,1	12,7
МО “Ульяновский район”	37,0	10,8	26,2
МО “Цильнинский район”	25,9	3,9	22,0
МО “Чердаклинский район”	42,5	11,5	31,0



**5.5. ДОЛЯ МУЖЧИН И ЖЕНЩИН В ОБЩЕЙ ЧИСЛЕННОСТИ НАСЕЛЕНИЯ**  
(в процентах)

	2011	2012	2013	2014	2015
Всё население (на начало года)	100,0	100,0	100,0	100,0	100,0
в том числе:					
мужчины	45,8	45,8	45,8	45,9	46,0
женщины	54,2	54,2	54,2	54,1	54,0
Женщин на 1000 мужчин	1184	1183	1182	1180	1176

**5.6. НАСЕЛЕНИЕ ПО ОСНОВНЫМ ВОЗРАСТНЫМ ГРУППАМ**  
(на начало года, в процентах к итогу)

	2011	2012	2013	2014	2015
Всё население	100,0	100,0	100,0	100,0	100,0
в том числе в возрасте:					
моложе трудоспособного	14,4	14,5	14,8	15,2	15,5
трудоспособном	61,4	60,6	59,7	58,7	57,7
старше трудоспособного	24,2	24,9	25,5	26,1	26,8
Медианный возраст, лет	40,7 <sup>1)</sup>	40,9 <sup>1)</sup>	41,4	41,6	41,8
<sup>1)</sup> Средний возраст, лет					

**ВОЗРАСТНО-ПОЛОВАЯ ПИРАМИДА НАСЕЛЕНИЯ  
на 1 января 2015 года**

(человек)

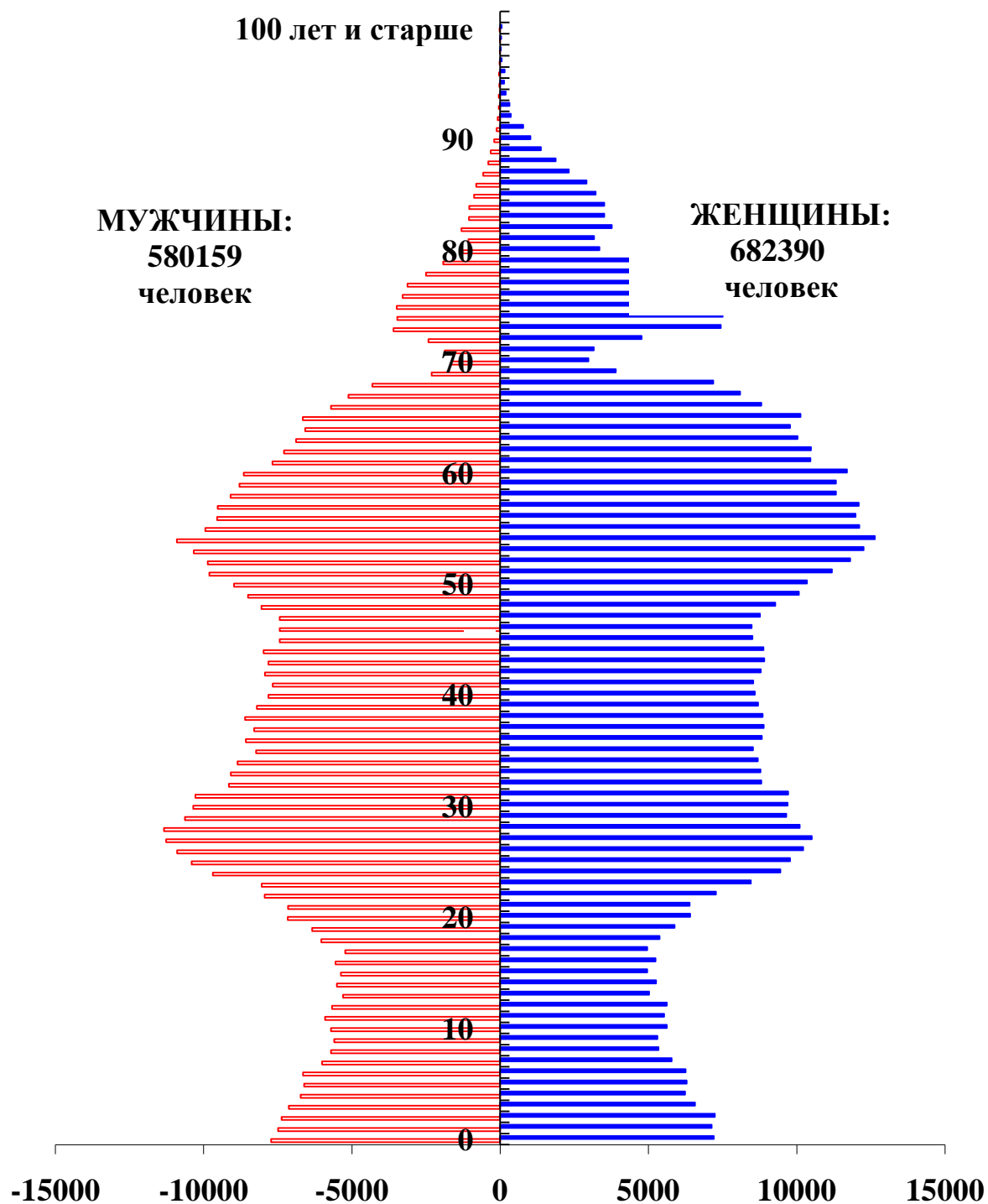

## 6. ТРУД

Раздел представляет данные о численности и составе рабочей силы, занятых и безработных, а также о травматизме на производстве.

**Рабочая сила** – лица в возрасте, установленном для измерения рабочей силы населения, которые в рассматриваемый период считаются занятыми или безработными. Численность рабочей силы включает данные о занятых в экономике и безработных, полученные по итогам обследования населения по проблемам занятости. Измерение рабочей силы осуществляется для лиц в возрасте 15-72 года.

К **занятым в экономике** относятся лица, которые в рассматриваемый период выполняли оплачиваемую работу по найму, а также приносящую доход работу не по найму как с привлечением, так и без привлечения наемных работников. В численность занятых включаются лица, которые временно отсутствовали на работе, лица, которые работали в качестве помогающих на семейном предприятии, а также лица, занятые в домашнем хозяйстве производством товаров и услуг для реализации.

Данные о **среднегодовой численности занятых в экономике** формируются по основной работе гражданского населения один раз в год при составлении баланса затрат труда на основе сведений организаций, материалов выборочного обследования населения по проблемам занятости, данных органов исполнительной власти, досчетов численности занятых, не выявленной при проведении выборочного обследования населения по проблемам занятости.

К **безработным**, применительно к стандартам Международной организации труда (МОТ), относятся лица в возрасте, которые не были заняты, предпринимали действия в поисках работы в течение установленного недавнего периода, в настоящий момент готовы приступить к работе, если появится возможность трудоустройства. При этом критерий:

- «не заняты» оценивается относительно короткого учетного периода (неделя);
- «поиски работы» относится к любому из видов деятельности, осуществляемых в течение определенного недавнего периода, состоящего из четырех недель или одного месяца, с целью найти работу либо открыть дело или сельскохозяйственное предприятие; включается также поиск неполной, неформальной, временной, сезонной или случайной занятости в границах национальной территории или за рубежом;
- «в настоящий момент» относится к готовности приступить к работе в течение короткого учетного периода, включающего период, используемый для измерения занятости; в зависимости от национальных обстоятельств учетный период может быть продлен с включением в него короткого последующего периода, не превышающего, в общей сложности, двух недель.

Учащиеся, студенты, пенсионеры и инвалиды учитываются в качестве безработных, если они занимались поиском работы и были готовы приступить к ней.

К **безработным, зарегистрированным в государственных учреждениях службы занятости населения**, относятся трудоспособные граждане, не имеющие работы и заработка (трудового дохода), проживающие на территории Российской Федерации, зарегистрированные в службе занятости по месту жительства в целях поиска подходящей работы, ищущие работу и готовые приступить к ней.

**Уровень безработицы** – отношение численности безработных определенной возрастной группы к численности рабочей силы (занятых и безработных) соответствующей возрастной группы (в процентах).

**Продолжительность безработицы** (продолжительность поиска работы) – это промежуток времени, в течение которого лицо, будучи незанятым, ищет работу, используя при этом любые способы.

К **числу пострадавших при несчастных случаях на производстве** с утратой трудоспособности на один рабочий день и более и со смертельным исходом относятся лица, пострадавшие при исполнении ими трудовых обязанностей или работ на территории организации и в других случаях, предусмотренных законодательством Российской Федерации, и подлежащие учету на основании нормативных документов.

### 6.1. ЧИСЛЕННОСТЬ РАБОЧЕЙ СИЛЫ <sup>1)</sup>

	2011	2012	2013	2014	2015
<b>Тысяч человек</b>					
Численность рабочей силы – всего	693,8	679,8	682,3	651,6	650,5
мужчины	355,6	348,1	349,9	336,1	335,0
женщины	338,2	331,7	332,4	315,5	315,5
в том числе:					
занятые в экономике – всего	646,5	641,9	644,9	620,6	618,5
мужчины	333,8	328,2	327,4	319,8	317,4
женщины	312,7	313,7	317,4	300,8	301,1
безработные – всего	47,3	37,9	37,4	31,0	32,0
мужчины	21,8	19,9	22,4	16,2	17,6
женщины	25,4	18,0	15,0	14,8	14,4
<b>В % к численности рабочей силы</b>					
Численность рабочей силы – всего	100,0	100,0	100,0	100,0	100,0
мужчины	100,0	100,0	100,0	100,0	100,0
женщины	100,0	100,0	100,0	100,0	100,0

	2011	2012	2013	2014	2015
В том числе:					
занятые в экономике – всего	93,2	94,4	94,5	95,2	95,1
мужчины	93,9	94,3	93,6	95,2	94,7
женщины	92,3	94,6	95,5	95,3	95,4
безработные – всего	6,8	5,6	5,5	4,8	4,9
мужчины	6,1	5,7	6,4	4,8	5,3
женщины	7,5	5,4	4,5	4,7	4,6
1) По материалам выборочных обследований рабочей силы (данные за 2008-2012 г.г. пересчитаны с учетом итогов Всероссийской переписи населения 2010 года)					

## СТРУКТУРА ЧИСЛЕННОСТИ РАБОЧЕЙ СИЛЫ

(в процентах к численности рабочей силы)

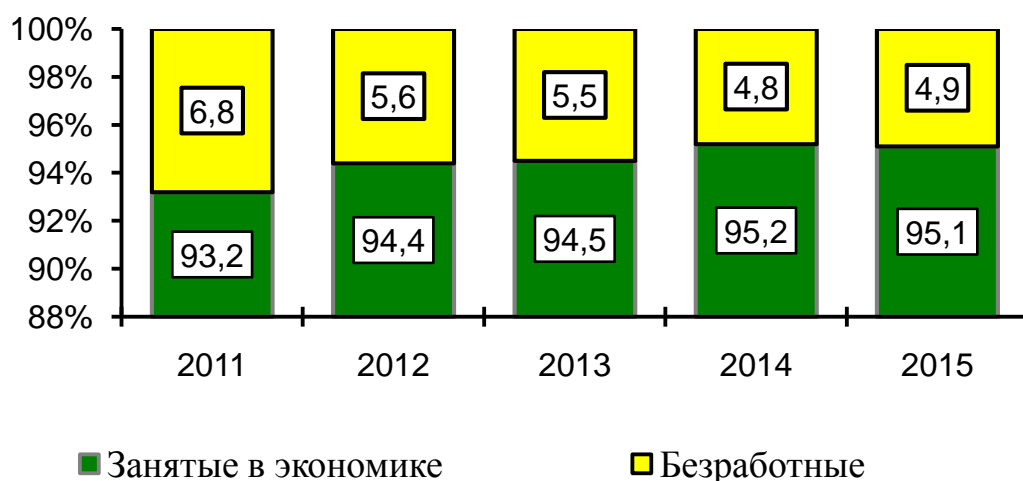
6.2. ЧИСЛЕННОСТЬ ЗАНЯТЫХ В ЭКОНОМИКЕ ПО ПОЛУ И СТАТУСУ ЗАНЯТОСТИ В 2015 ГОДУ <sup>1)</sup>

	Женщины	Мужчины	Распределение по полу, %	
			женщины	мужчины
<b>Занятые в экономике - всего</b>	<b>301,1</b>	<b>317,5</b>	48,7	51,3
тыс. человек				
процентов	100,0	100,0		
в том числе:				
работающие по найму	93,0	91,9	49,0	51,0
работающие не по найму	7,0	8,1	45,2	54,8
работодатели	1,1	2,0	34,9	65,1
члены производственных кооперативов	–	0,0	–	100,0

	Женщины	Мужчины	Распределение по полу, %	
			женщины	мужчины
самостоятельно занятые	5,7	5,8	48,2	51,8
помогающие на семейном предприятии	0,2	0,3	39,6	60,4
1) По данным обследования населения по проблемам занятости				

**6.3. СРЕДНЕГОДОВАЯ ЧИСЛЕННОСТЬ ЗАНЯТЫХ В ЭКОНОМИКЕ  
ПО ВИДАМ ЭКОНОМИЧЕСКОЙ ДЕЯТЕЛЬНОСТИ <sup>1)</sup>**  
(тыс. человек)

	2011	2012	2013	2014
Всего	605,3	608,7	600,2	591,8
в том числе:				
сельское хозяйство, охота и лесное хозяйство	82,3	79,5	75,9	69,1
рыболовство, рыбоводство	0,8	0,6	0,7	0,9
добыча полезных ископаемых	2,1	2,2	2,1	2,1
обрабатывающие производства	141,2	139,5	137,8	133,9
производство и распределение энергии, газа и воды	17,1	17,0	17,5	16,8
строительство	35,0	37,9	40,2	42,6
оптовая и розничная торговля; ремонт автотранспортных средств, мотоциклов, бытовых изделий и предметов личного пользования	80,5	81,9	80,7	80,9
гостиницы и рестораны	9,0	9,2	9,5	10,4
транспорт и связь	42,3	43,6	42,7	41,9
финансовая деятельность	6,8	7,2	8,1	9,4
операции с недвижимым имуществом, аренда и предоставление услуг	39,0	42,9	41,1	39,3
государственное управление и обеспечение военной безопасности; социальное страхование	37,0	36,3	35,7	35,4
образование	50,4	49,2	48,3	47,7
здравоохранение и предоставление социальных услуг	43,4	43,4	42,6	42,7
предоставление прочих коммунальных, социальных и персональных услуг	18,4	18,3	17,3	18,7

**6.4. ДВИЖЕНИЕ РАБОТНИКОВ ПО ВИДАМ  
ЭКОНОМИЧЕСКОЙ ДЕЯТЕЛЬНОСТИ<sup>1)</sup>**

(в течение года)

	2011	2012	2013	2014	2015
<b>ПРИНЯТО РАБОТНИКОВ</b>					
<b>Человек</b>					
Всего	77652	75282	76193	76432	69422
в том числе:					
сельское хозяйство, охота и лесное хозяйство	4124	3066	2210	1983	1614
рыболовство, рыбоводство	–	–	1	2	–
добыча полезных ископае- мых	433	307	364	435	403
обрабатывающие произ- водства	22756	20065	19643	22461	21397
производство и распреде- ление энергии, газа и воды	2039	2545	2514	2461	2444
строительство	2988	2504	3276	2940	2010
оптовая и розничная тор- говля; ремонт автотранс- портных средств, мотоцик- лов, бытовых изделий и предметов личного пользо- вания	7554	11155	8619	8632	8532
гостиницы и рестораны	763	709	673	737	940
транспорт и связь	7100	6974	5683	5310	4792
финансовая деятельность	1810	2148	5661	3916	2694
операции с недвижимым имуществом, аренда и пре- доставление услуг	5550	2748	3350	2958	3106
государственное управле- ние и обеспечение военной безопасности; социальное страхование	5781	6150	6502	6573	4931
образование	8043	8441	8781	8558	8269

	2011	2012	2013	2014	2015
здравоохранение и предоставление социальных услуг	6683	6612	7048	6287	6262
предоставление прочих коммунальных, социальных и персональных услуг	2028	1858	1868	3179	2028
<b>В % от среднесписочной численности</b>					
Всего	25,9	25,4	26,2	26,7	24,9
в том числе:					
сельское хозяйство, охота и лесное хозяйство	42,7	36,9	30,4	35,1	32,4
рыболовство, рыбоводство	–	–	25,0	50,0	–
добыча полезных ископаемых	24,4	18,0	20,7	23,7	21,7
обрабатывающие производства	27,9	25,1	25,3	29,6	29,1
производство и распределение энергии, газа и воды	13,8	17,6	17,3	17,8	18,3
строительство	46,0	39,0	56,2	42,6	32,2
оптовая и розничная торговля; ремонт автотранспортных средств, мотоциклов, бытовых изделий и предметов личного пользования	58,4	78,2	55,4	55,7	53,5
гостиницы и рестораны	56,8	57,3	36,0	39,1	39,2
транспорт и связь	32,2	31,4	26,0	25,9	23,9
финансовая деятельность	29,6	34,0	75,6	43,6	31,5
операции с недвижимым имуществом, аренда и предоставление услуг	35,1	17,7	22,5	20,4	21,9
государственное управление и обеспечение военной безопасности; социальное страхование	16,5	18,0	20,4	21,2	16,3
образование	17,4	18,5	20,1	19,9	19,4
здравоохранение и предоставление социальных услуг	17,1	17,1	18,5	16,8	17,2
предоставление прочих коммунальных, социальных и персональных услуг	28,7	25,3	21,9	35,9	22,6



	2011	2012	2013	2014	2015
<b>ВЫБЫЛО РАБОТНИКОВ</b>					
<b>Человек</b>					
Всего	76382	75655	80990	84396	79122
в том числе:					
сельское хозяйство, охота и лесное хозяйство	4008	3744	2858	2729	2423
рыболовство, рыбоводство	5	–	1	2	1
добыча полезных ископаемых	350	403	275	429	390
обрабатывающие производства	23546	22309	23226	27563	23660
производство и распределение энергии, газа и воды	2526	2494	2986	2999	2823
строительство	2954	2969	3605	2893	3730
оптовая и розничная торговля; ремонт автотранспортных средств, мотоциклов, бытовых изделий и предметов личного пользования	6162	7684	8715	8665	10049
гостиницы и рестораны	966	735	524	916	820
транспорт и связь	6909	7009	6983	6079	5563
финансовая деятельность	1637	2191	3099	3564	3445
операции с недвижимым имуществом, аренда и предоставление услуг	4318	3122	3074	3230	3069
государственное управление и обеспечение военной безопасности; социальное страхование	6358	5473	6798	6411	6080
образование	8169	8882	9714	8834	8105
здравоохранение и предоставление социальных услуг	6526	6863	7180	7442	6494
предоставление прочих коммунальных, социальных и персональных услуг	1948	1777	1952	2640	2470

	2011	2012	2013	2014	2015
<b>В % от среднесписочной численности</b>					
Всего	25,5	25,6	27,8	29,5	28,3
в том числе:					
сельское хозяйство, охота и лесное хозяйство	41,5	45,1	39,3	48,3	48,6
рыболовство, и рыбоводство	100,0	–	25,0	50,0	33,3
добыча полезных ископаемых	19,7	23,6	15,6	23,4	21,0
обрабатывающие производства	28,9	27,9	29,9	36,3	32,2
производство и распределение энергии, газа и воды	17,1	17,3	20,5	21,7	21,2
строительство	45,5	46,2	61,8	42,0	59,7
оптовая и розничная торговля; ремонт автотранспортных средств, мотоциклов, бытовых изделий и предметов личного пользования	47,6	53,8	56,0	55,9	63,1
гостиницы и рестораны	71,9	59,4	28,0	48,6	34,2
транспорт и связь	31,3	31,6	32,0	29,7	27,8
финансовая деятельность	26,8	34,7	41,4	39,6	40,3
операции с недвижимым имуществом, аренда и предоставление услуг	27,3	20,1	20,7	22,3	21,6
государственное управление и обеспечение военной безопасности; социальное страхование	18,1	16,0	21,3	20,7	20,1
образование	17,7	19,5	22,3	20,5	19,0
здравоохранение и предоставление социальных услуг	16,7	17,8	18,8	19,9	17,8
предоставление прочих коммунальных, социальных и персональных услуг	27,6	24,2	22,9	29,8	27,5
<sup>1)</sup> По крупным и средним предприятиям					

**ДВИЖЕНИЕ РАБОТНИКОВ ПО ОТДЕЛЬНЫМ  
ВИДАМ ЭКОНОМИЧЕСКОЙ ДЕЯТЕЛЬНОСТИ в 2015 году**  
(в процентах к среднесписочной численности)

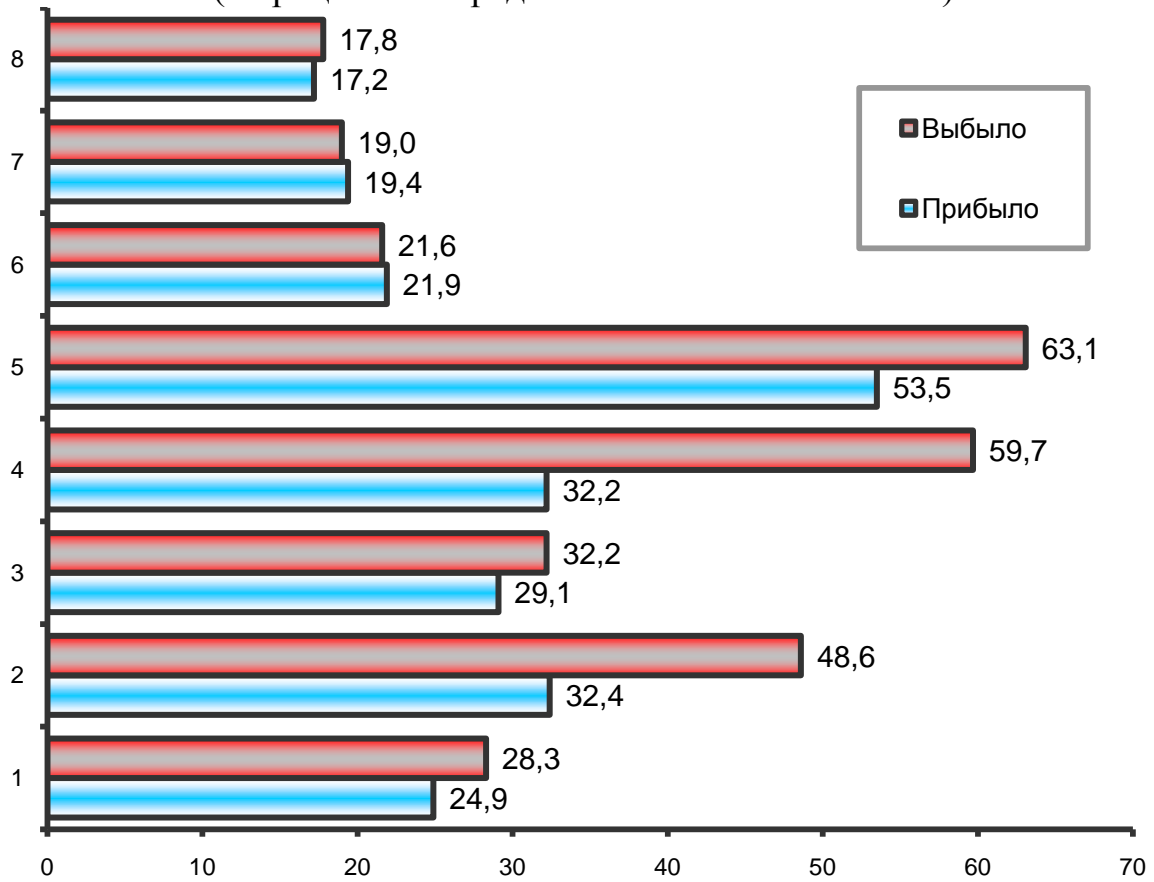

- |   |  |
|---|--|
| 1. Всего в экономике  | 6. Операции с недвижимым имуществом, аренда и предоставление услуг |
| 2. Сельское хозяйство, охота и лесное хозяйство   | 7. Образование   |
| 3. Обрабатывающие производства  | 8. Здравоохранение и предоставление социальных услуг               |
| 4. Строительство  |  |
| 5. Оптовая и розничная торговля; ремонт автотранспортных средств, мотоциклов, бытовых изделий и предметов личного пользования |  |

## 6.5. ЧИСЛЕННОСТЬ БЕЗРАБОТНЫХ

	2011	2012	2013	2014	2015
<b>ПО ДАННЫМ ОБСЛЕДОВАНИЯ РАБОЧЕЙ СИЛЫ</b>					
<b>Человек</b>					
Общая численность безработных <sup>1)</sup>	47262	37889	37449	31017	31973
в том числе:					
студенты, учащиеся, пенсионеры	2275	180	2523	3321	2636
женщины	25435	18028	15001	14784	14361
лица, проживающие в сельской местности	16534	15130	14446	13213	14162
<b>В процентах</b>					
Общая численность безработных	100,0	100,0	100,0	100,0	100,0
в том числе:					
студенты, учащиеся, пенсионеры	4,8	0,5	6,7	10,7	8,2
женщины	53,8	47,6	40,1	47,7	44,9
лица, проживающие в сельской местности	35,0	39,9	38,6	42,6	44,3
Уровень общей безработицы	6,8	5,6	5,5	4,8	4,9
<b>ПО ДАННЫМ ДЕПАРТАМЕНТА ЗАНЯТОСТИ НАСЕЛЕНИЯ (на конец года)</b>					
<b>Человек</b>					
Численность безработных, зарегистрированных в государственных учреждениях службы занятости	6804	4541	3528	3114	4087
в том числе:					
женщины	4289	2668	2052	1741	2183
лица, проживающие в сельской местности	1748	994	834	630	722

	2011	2012	2013	2014	2015
<b>В процентах</b>					
Численность безработных, зарегистрированных в государственных учреждениях службы занятости	100,0	100,0	100,0	100,0	100,0
в том числе:					
женщины	63,0	58,8	58,2	55,9	53,4
лица, проживающие в сельской местности	25,7	21,9	23,6	20,2	17,7
Уровень зарегистрированной безработицы	1,01	0,65	0,52	0,46	0,63
<sup>1)</sup> Безработные, классифицируемые в соответствии с методологией Международной Организации Труда (данные пересчитаны с учетом итогов Всероссийской переписи населения 2010 года)					

#### 6.6. ТРУДОУСТРОЙСТВО ГРАЖДАН ГОСУДАРСТВЕННЫМИ УЧРЕЖДЕНИЯМИ СЛУЖБЫ ЗАНЯТОСТИ

	2011	2012	2013	2014	2015
<b>ОБРАТИЛИСЬ ПО ВОПРОСУ ТРУДОУСТРОЙСТВА</b>					
<b>Человек</b>					
Всего	32193	23551	19063	17648	20148
в том числе:					
не занятые трудовой деятельностью	24178	16270	12156	11641	13982
из обратившихся ищущие работу впервые	10686	8760	7992	6277	6655

## Труд

Продолжение табл. 6.6

	2011	2012	2013	2014	2015
<b>В процентах к итогу</b>					
Всего	100,0	100,0	100,0	100,0	100,0
в том числе:					
не занятые трудовой деятельностью	75,1	69,1	63,8	66,0	69,4
из обратившихся ищущие работу впервые	33,2	37,2	41,9	35,6	33,0
<b>НАШЛИ РАБОТУ (ДОХОДНОЕ ЗАНЯТИЕ)</b>					
<b>Человек</b>					
Всего	21485	16910	13594	12483	13336
в том числе:					
не занятые трудовой деятельностью	13701	10069	7157	6847	7523
из обратившихся ищущие работу впервые	9113	7594	7042	5657	5796
<b>В процентах к итогу</b>					
Всего	100,0	100,0	100,0	100,0	100,0
в том числе:					
не занятые трудовой деятельностью	63,8	59,5	52,6	54,9	56,4
из обратившихся ищущие работу впервые	42,4	44,9	51,8	45,3	43,5

## 6.7. ТРАВМАТИЗМ НА ПРОИЗВОДСТВЕ

	2011	2012	2013	2014	2015
Численность пострадавших при несчастных случаях на производстве с утратой трудоспособности на 1 рабочий день и более и со смертельным исходом:					
всего, человек	430	392	361	329	299
на 1000 работающих	2,1	1,8	1,7	1,6	1,5
Численность пострадавших при несчастных случаях на производстве со смертельным исходом:					
всего, человек	14	9	8	7	14
на 1000 работающих	0,067	0,041	0,038	0,034	0,070
Все затраты на мероприятия по охране труда, млн. рублей	744,9	1044,9	1086,3	1142,0	1167,1

## 7. УРОВЕНЬ ЖИЗНИ НАСЕЛЕНИЯ

Раздел содержит информацию об объеме, составе, направлениях использования и дифференциации распределения денежных доходов населения; о структуре потребительских расходов домашних хозяйств. Публикуется информация о жилищном фонде и жилищных условиях населения.

**Реальные размеры денежных доходов населения, начисленной заработной платы, назначенных месячных пенсий** - относительные показатели, исчисленные путем деления индексов номинальных размеров<sup>1)</sup> денежных доходов населения, начисленной заработной платы, назначенных месячных пенсий на индекс потребительских цен за соответствующий временной период.

**Денежные доходы населения** включают доходы лиц, занятых предпринимательской деятельностью, выплаченную заработную плату наемных работников, социальные выплаты (пенсии, пособия, стипендии, страховые возмещения и прочие выплаты), доходы от собственности в виде процентов по вкладам, ценным бумагам, дивидендов и другие доходы. Денежные доходы за вычетом обязательных платежей и взносов представляют собой **располагаемые денежные доходы населения**.

**Среднедушевые денежные доходы** (в месяц) исчисляются делением годового объема денежных доходов на 12 и на численность населения.

**Среднемесячная номинальная начисленная заработная плата** исчисляется делением фонда начисленной заработной платы работников на среднесписочную численность работников и на количество месяцев в периоде. Пособия, получаемые работниками из государственных социальных внебюджетных фондов, не включаются в фонд заработной платы и среднемесячную заработную плату.

**Средний размер назначенных месячных пенсий** определяется делением общей суммы назначенных месячных пенсий на численность пенсионеров.

**Денежные расходы населения** включают расходы на покупку товаров и оплату услуг, обязательные платежи и разнообразные взносы (налоги и сборы, платежи по страхованию, взносы в общественные и кооперативные организации, проценты за кредиты и др.), сбережения. Сбережения состоят из прироста (уменьшения) вкладов на счетах граждан, покупки иностранной валюты, расходов на приобретение ценных бумаг, недвижимости, изменения средств на счетах индивидуальных предпринимателей, задолженности по кредитам.

---

<sup>1)</sup> Под номинальным понимается фактически сложившийся в отчетном периоде размер доходов, заработной платы, пенсий соответственно.



**Величина прожиточного минимума** утверждается постановлением Правительства Ульяновской области. Основанием для расчёта прожиточного минимума является потребительская корзина, которая устанавливается Законом Ульяновской области: с 2001 года - от 03.08.2001 года № 032-ЗО; с 2006 года - от 05.04.2006 года № 42-ЗО, с 2013 года – от 04.06.2013 года № 96-ЗО. Потребительская корзина включает минимальные наборы продуктов питания, непродовольственных товаров и услуг, необходимых для сохранения здоровья человека и обеспечения его жизнедеятельности.

Величина прожиточного минимума в целом по Российской Федерации определяется ежеквартально и устанавливается Правительством Российской Федерации.

**Численность населения с денежными доходами ниже величины прожиточного минимума** определяется на основе данных о распределении населения по величине среднедушевых денежных доходов и является результатом их соизмерения с величиной прожиточного минимума.

**Распределение населения по величине среднедушевых денежных доходов** характеризует дифференциацию населения по уровню материального достатка и представляет собой показатели численности (или долей) постоянного населения, сгруппированные в заданных интервалах по уровню среднедушевых денежных доходов.

**Распределение общего объема денежных доходов по различным группам населения** выражается через долю общего объема денежных доходов, которая приходится на каждую из 20-процентных групп населения, ранжированного по мере возрастания среднедушевых денежных доходов.

**Коэффициент концентрации доходов (индекс Джини)** характеризует степень отклонения линии фактического распределения общего объема доходов населения от линии их равномерного распределения. Величина коэффициента может варьироваться от 0 до 1, при этом чем выше значение показателя, тем более неравномерно распределены доходы в обществе.

**Фактическое конечное потребление домашних хозяйств** включает их расходы на покупку потребительских товаров и услуг, а также стоимость потребления товаров и услуг в натуральной форме - произведенных для себя, полученных в качестве оплаты труда и в виде социальных трансфертов в натуральной форме, т.е. бесплатных или льготных индивидуальных товаров и услуг, полученных от сектора государственного управления и некоммерческих организаций, обслуживающих домашние хозяйства.

**Выборочное обследование бюджетов домашних хозяйств** является методом государственного статистического наблюдения за уровнем жизни населения. Область изучения и распространения данных бюджетного обследования определяется целями: получения данных о распределении населения по уровню материального благосостояния; получения весовых показателей для расчета индекса потребительских цен, обеспечения данных для составления счетов сектора домашних хозяйств в системе национальных счетов.

**Потребительские расходы домашних хозяйств** являются частью денежных расходов, которые направляются на приобретение потребительских товаров и услуг. В их составе не учитываются расходы на покупку произведений искусства, антиквариата и ювелирных изделий, приобретенных в качестве капиталовложений, оплату материалов и работ по строительству и капитальному ремонту жилых или подсобных помещений, являющихся инвестициями.

**Жилищный фонд** - совокупность всех жилых помещений, находящихся на территории Российской Федерации.

**Жилым помещением** признается изолированное помещение, которое является недвижимым имуществом и пригодно для постоянного проживания граждан (отвечает установленным санитарным и техническим правилам и нормам, иным требованиям законодательства).

В составе жилищного фонда не учитываются дачи, летние садовые домики, спортивные и туристские базы, мотели, кемпинги, санатории, дома отдыха, пансионаты, дома для приезжих, гостиницы, казармы, кельи, железнодорожные вагончики и другие строения.

#### 7.1. ОСНОВНЫЕ СОЦИАЛЬНО-ЭКОНОМИЧЕСКИЕ ИНДИКАТОРЫ УРОВНЯ ЖИЗНИ НАСЕЛЕНИЯ

	2011	2012	2013	2014	2015
Среднемесячная заработная плата работающих в экономике, руб.	15008,6	17107,4	19186,9	21272,4	21269,0 <sup>1)</sup>
Денежные доходы (в среднем на душу населения), руб.	14312,1	16375,1	18580,1	22540,9	22770,4 <sup>1)</sup>
Реальные располагаемые денежные доходы, в % к предыдущему году	97,4	106,7	104,5	107,5	90,5 <sup>1)</sup>
Средний размер назначенных пенсий (в месяц), руб. на 1 января года, следующего за отчетным	7608,6	8405,0	9184,7	9952,0 <sup>2)</sup>	11042,7
Средний размер назначенных пенсий (в месяц), руб. на 1 января года, следующего за отчетным	7608,6	8405,0	9184,7	9952,0 <sup>2)</sup>	11042,7
<sup>1)</sup> Данные неутвержденные					
<sup>2)</sup> Данные на 31 декабря 2014 года					

**ДОХОДЫ И РАСХОДЫ НАСЕЛЕНИЯ**

**7.2. ФАКТИЧЕСКОЕ КОНЕЧНОЕ ПОТРЕБЛЕНИЕ  
ДОМАШНИХ ХОЗЯЙСТВ**  
(в текущих ценах; млн. рублей)

	<b>2010</b>	<b>2011</b>	<b>2012</b>	<b>2013</b>	<b>2014</b>
Фактическое конечное потребление домашних хозяйств	162174,1	183757,3	207774,9	231268,8	250764,8
в том числе за счет:					
расходов домашних хозяйств	137731,8	155159,2	175701,9	195995,7	212054,1
из них:					
расходы на покупку товаров и оплату услуг	128171,9	145667,7	166508,5	185724,0	202302,9
поступление товаров и услуг в натуральной форме	9559,9	9491,5	9193,4	10271,7	9751,2
в том числе потребление с/х продукции собственного производства	8042,9	7518,7	7317,1	8335,8	7696,0
расходов государственного управления, оказывающего индивидуальные услуги, и некоммерческих организаций, обслуживающих домашние хозяйства	24442,3	28598,1	32073,0	35273,1	38710,7

**СТРУКТУРА ФАКТИЧЕСКОГО КОНЕЧНОГО ПОТРЕБЛЕНИЯ  
ДОМАШНИХ ХОЗЯЙСТВ**  
(в процентах к итогу)

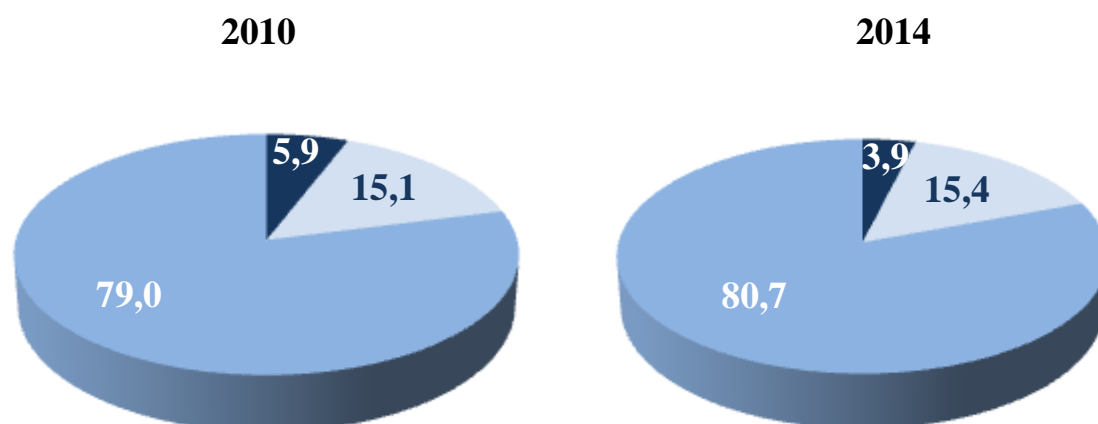

- Поступление товаров и услуг в натуральной форме
- Расходы госуправления, оказывающего индивидуальные услуги
- Покупка товаров и оплата услуг

**7.3. ИЗМЕНЕНИЕ ФАКТИЧЕСКОГО КОНЕЧНОГО  
ПОТРЕБЛЕНИЯ ДОМАШНИХ ХОЗЯЙСТВ**

(в фактических ценах; в процентах к предыдущему году)

	2010	2011	2012	2013	2014
Фактическое конечное потребление домашних хозяйств	115,0	113,3	113,1	111,3	108,4
из него за счет:					
расходов домашних хозяйств	118,0	112,6	113,2	111,6	108,2
расходов государственного управления, оказывающего индивидуальные услуги, и некоммерческих организаций, обслуживающих домашние хозяйства	100,7	117,0	112,2	110,0	109,7

**ДОХОДЫ И РАСХОДЫ НАСЕЛЕНИЯ**

**7.4. СОСТАВ И ИСПОЛЬЗОВАНИЕ  
ДЕНЕЖНЫХ ДОХОДОВ НАСЕЛЕНИЯ**  
(млн. рублей)

	<b>2011</b>	<b>2012</b>	<b>2013</b>	<b>2014</b>	<b>2015<sup>1)</sup></b>
<b>Денежные доходы –</b>					
<b>всего</b>	<b>220914</b>	<b>251186</b>	<b>283389</b>	<b>327005</b>	<b>344311</b>
в том числе:					
доходы от предпринима- тельской деятельности	19319	24453	23624	25278	24812
оплата труда	75253	87982	96690	104155	108804
социальные выплаты	56443	62996	70758	73638	81462
доходы от собствен- ности	5024	5728	7409	9623	12013
другие доходы	64875	70027	84908	114311	117220
<b>Денежные расходы и</b>					
<b>сбережения - всего</b>	<b>220914</b>	<b>251186</b>	<b>283389</b>	<b>327005</b>	<b>344311</b>
в том числе:					
покупка товаров и оп- лата услуг	155025	177477	198170	217208	224422
обязательные платежи и разнообразные взносы	19965	25289	31272	34030	34188
приобретение недви- жимости	16847	26840	26859	30068	16211
прирост финансовых ак- тивов	29077	21580	27088	15479	44212
из него прирост денег на руках у населения	15649	13946	13963	30220	25278
<sup>1)</sup> Предварительные данные					

**7.5. СТРУКТУРА ДЕНЕЖНЫХ ДОХОДОВ И УДЕЛЬНЫЙ ВЕС РАСХОДОВ В ДЕНЕЖНЫХ ДОХОДАХ НАСЕЛЕНИЯ**  
(в процентах)

	2011	2012	2013	2014	2015 <sup>1)</sup>
<b>Денежные доходы – всего</b>	<b>100</b>	<b>100</b>	<b>100</b>	<b>100</b>	<b>100</b>
в том числе:					
доходы от предпринимательской деятельности	8,7	9,7	8,3	7,7	7,2
оплата труда	34,1	35,0	34,1	34,1	31,6
социальные выплаты	25,5	25,1	25,0	25,0	23,7
доходы от собственности	2,3	2,3	2,6	2,9	3,5
другие доходы	29,4	27,9	30,0	30,3	34,0
<b>Денежные расходы и сбережения – всего</b>	<b>100</b>	<b>100</b>	<b>100</b>	<b>100</b>	<b>100</b>
в том числе:					
покупка товаров и оплата услуг	70,2	70,6	69,9	66,4	65,2
обязательные платежи и разнообразные взносы	9,0	10,1	11,0	10,4	9,9
приобретение недвижимости	7,6	10,7	9,5	9,2	4,7
прирост финансовых активов	13,2	8,6	9,6	4,8	12,9
из него прирост денег на руках у населения	7,1	5,6	4,9	9,2	7,3
<sup>1)</sup> Предварительные данные					

Уровень жизни населения

**7.6. РАСХОДЫ И СБЕРЕЖЕНИЯ**  
(млн. рублей)

	<b>2011</b>	<b>2012</b>	<b>2013</b>	<b>2014</b>	<b>2015<sup>1)</sup></b>
Всего расходов	205264,7	237239,6	269426,0	296784,7	319033,5
в том числе:					
покупка товаров	120817,8	139220,2	156010,7	169730,6	175506,0
оплата услуг и другие расходы	34206,7	38256,8	42159,0	44894,5	46784,7
обязательные пла- тежи и разнооб- разные взносы	19965,1	25289,1	31272,2	34030,4	34187,8
прирост (умень- шение) сбереже- ний во вкладах и ценных бумагах	9931,5	8011,2	14476,4	3558,2	19342,3
расходы на покуп- ку недвижимости	18600,4	28475,0	28470,8	30068,5	16211,0
расходы на приоб- ретение иностран- ной валюты	4141,2	5351,7	5309,3	7207,9	4891,4
изменение средств на счетах физиче- ских лиц – пред- принимателей	11103,0	11848,6	13957,6	13644,0	11048,0
изменение задол- женности по кре- дитам	-13501,0	-19213,0	-22230,0	-10617,0	6971,8
деньги, отослан- ные по переводам	—	—	—	—	—
Превышение дохо- дов над расходами	15649,0	13946,4	13963,4	30220,8	25277,7
<b>Б А Л А Н С</b>	<b>220913,7</b>	<b>251186,0</b>	<b>283389,3</b>	<b>327005,5</b>	<b>344311,3</b>

<sup>1)</sup> Предварительные данные

**7.7. СРЕДНЕМЕСЯЧНАЯ ЗАРАБОТНАЯ ПЛАТА РАБОТНИКОВ  
ПО ВИДАМ ЭКОНОМИЧЕСКОЙ ДЕЯТЕЛЬНОСТИ  
(рублей)**

	2011	2012	2013	2014	2015 <sup>1)</sup>
Всего	15008,6	17107,4	19186,9	21272,4	22843,1
в том числе:					
сельское хозяйство, охота и лесное хозяйст- во	10506,8	11696,4	12988,5	13438,6	14076,7
рыболовство, рыбовод- ство	7444,8	7832,0	11172,9	7768,1	7401,4
добыча полезных иско- паемых	27737,4	32002,4	34031,2	36909,5	37567,5
обрабатывающие про- изводства	15304,5	16882,2	18897,2	21488,0	24247,9
производство и распре- деление энергии, газа и воды	17909,4	19711,0	21708,8	23134,2	23996,0
строительство	14649,5	16061,9	18183,9	21114,6	21740,3
оптовая и розничная торговля; ремонт авто- транспортных средств, мотоциклов, бытовых изделий и предметов личного пользования	12172,1	12691,3	14071,9	15438,5	18333,0
гостиницы и рестораны	10152,9	12076,6	12123,2	12014,3	12298,2
транспорт и связь	20076,0	21985,8	22866,8	24472,2	26116,5
финансовая деятель- ность	30034,0	31806,0	30731,5	33324,0	35428,0
операции с недвижи- мым имуществом, аренда и предоставле- ние услуг	14838,4	16937,4	19731,6	22903,4	24429,0
государственное управ- ление и обеспечение военной безопасности; социальное страхова- ние	19971,2	25558,3	29327,5	31016,1	30779,3
образование	10547,5	12987,2	15990,8	18026,1	19328,3



Продолжение табл. 7.7

	2011	2012	2013	2014	2015 <sup>1)</sup>
здравоохранение и предоставление социальных услуг	12201,1	13800,9	15799,2	17377,4	18081,5
предоставление прочих коммунальных, социальных и персональных услуг	10617,0	11920,1	14331,3	16007,0	17289,7

<sup>1)</sup> Данные неутверждённые

**ИЗМЕНЕНИЕ СРЕДНЕМЕСЯЧНОЙ ЗАРАБОТНОЙ ПЛАТЫ  
В ОТДЕЛЬНЫХ ВИДАХ ЭКОНОМИЧЕСКОЙ ДЕЯТЕЛЬНОСТИ**  
(рублей)

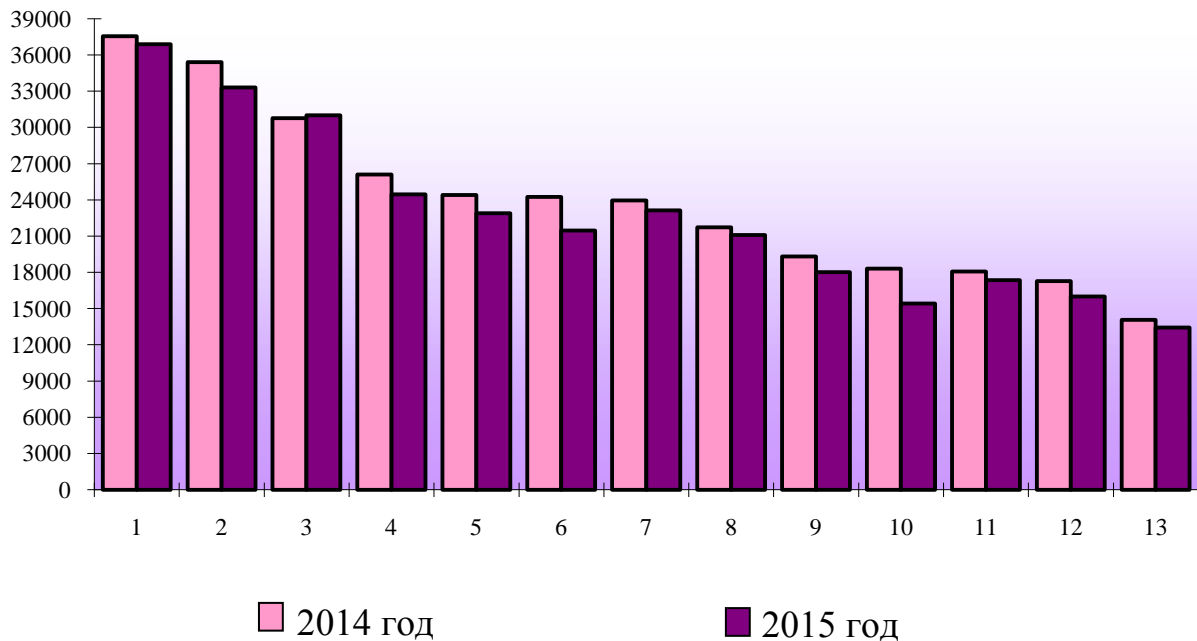

- |  |  |
|--|--|
| 1. Добыча полезных ископаемых  | 9. Образование   |
| 2. Финансовая деятельность   | 10. Оптовая и розничная торговля; ремонт автотранспортных средств, мотоциклов, бытовых изделий и предметов личного пользования |
| 3. Государственное управление и обеспечение военной безопасности; социальное страхование | 11. Здравоохранение и предоставление социальных услуг  |
| 4. Транспорт и связь   | 12. Предоставление прочих коммунальных, социальных и персональных услуг  |
| 5. Операции с недвижимым имуществом, аренда и предоставление социальных услуг            | 13. Сельское хозяйство, охота и лесное хозяйство   |
| 6. Обрабатывающие производства   |  |
| 7. Производство и распределение энергии, газа и воды                                     |  |
| 8. Строительство   |  |

**7.8. РАСПРЕДЕЛЕНИЕ НАСЕЛЕНИЯ ПО ВЕЛИЧИНЕ  
СРЕДНЕДУШЕВЫХ ДЕНЕЖНЫХ ДОХОДОВ**  
(в процентах к итогу)

	2011	2012	2013	2014	2015 <sup>1)</sup>
<b>Все население</b>	<b>100</b>	<b>100</b>	<b>100</b>	<b>100</b>	<b>100</b>
в том числе со среднедушевыми денежными доходами в месяц, руб.:					
до 2000,0	0,8	0,5	0,3	0,2	0,1
2000,1 - 4000,0	6,8	5,0	3,5	2,2	1,3
4000,1 - 6000,0	11,8	9,6	7,5	5,4	3,9
6000,1 - 8000,0	12,9	11,2	9,6	7,6	6,3
8000,1 - 10000,0	11,9	11,0	10,0	8,5	7,7
10000,1 - 15000,0	22,2	22,1	21,6	20,3	20,0
15000,1 - 25000,0	20,9	23,4	25,5	27,2	29,1
свыше 25000,0	12,7	17,2	22,0	28,6	31,6
<sup>1)</sup> Уточненные предварительные данные					

**7.9. РАСПРЕДЕЛЕНИЕ ОБЩЕГО ОБЪЕМА ДЕНЕЖНЫХ  
ДОХОДОВ НАСЕЛЕНИЯ**

	2011	2012	2013	2014	2015 <sup>1)</sup>
<b>Денежные доходы – всего, процентов</b>	<b>100</b>	<b>100</b>	<b>100</b>	<b>100</b>	<b>100</b>
в том числе по 20- процентным группам населения:					
первая (с наименьшими доходами)	5,9	5,8	5,8	5,8	6,3
вторая	10,7	10,6	10,6	10,6	11,1
третья	15,6	15,5	15,5	15,5	16,0
четвертая	22,8	22,8	22,8	22,8	22,9
пятая (с наибольшими доходами)	45,0	45,3	45,3	45,3	43,7
Коэффициент Джини (индекс концентрации доходов)	0,387	0,391	0,391	0,390	0,372
<sup>1)</sup> Уточненные предварительные данные					

**7.10. ВЕЛИЧИНА ПРОЖИТОЧНОГО МИНИМУМА<sup>1)</sup>**  
(в среднем на душу населения; рублей в месяц)

	Все население	из него по социально-демографическим группам		
		трудоспособное население	пенсионеры	дети
<b>2011</b>				
I квартал	5702	6158	4481	5541
II квартал	5746	6211	4507	5576
III квартал	5512	5963	4308	5340
IV квартал	5432	5878	4247	5256
<b>2012</b>				
I квартал	5530	5993	4314	5337
II квартал	5576	6041	4352	5380
III квартал	5788	6278	4513	5571
IV квартал	5786	6285	4483	5564
<b>2013</b>				
I квартал	6325	6806	5250	6277
II квартал	6408	6897	5290	6410
III квартал	6457	6964	5325	6412
IV квартал	6472	6978	5352	6417
<b>2014</b>				
I квартал	6811	7332	5625	6802
II квартал	7346	7918	6055	7309
III квартал	7171	7737	5928	7072
IV квартал	7298	7868	6037	7228
<b>2015</b>				
I квартал	8911	9566	7333	9047
II квартал	9253	9944	7607	9375
III квартал	8726	9387	7177	8794
IV квартал	8528	9170	7035	8576

Величина прожиточного минимума устанавливается Постановлениями Правительства Ульяновской области.

Основанием для расчета прожиточного минимума является потребительская корзина, установленная Законом Ульяновской области. С 01.01.2013 года расчет производится по новой методике (Постановление Правительства РФ от 28.01.2013 года №54) и новой потребительской корзине (Закон Ульяновской области от 04.06.2013 №96-ЗО).

**7.11. СТРУКТУРА ПОТРЕБИТЕЛЬСКИХ РАСХОДОВ  
ДОМАШНИХ ХОЗЯЙСТВ**

(по материалам выборочного обследования  
бюджетов домашних хозяйств; в процентах)

	2011	2012	2013	2014	2015
<b>Потребительские расходы –</b>					
всего	100	100	100	100	100
в том числе:					
расходы на покупку продуктов					
для домашнего питания - всего	36,1	37,3	35,8	38,0	37,8
из них на покупку:					
хлеба и хлебных					
продуктов	5,5	5,8	5,6	5,7	5,4
картофеля	0,6	0,3	0,3	0,3	0,3
овощей и бахчевых	1,8	1,7	1,7	1,8	1,9
фруктов и ягод	2,3	2,6	2,3	2,3	2,2
мяса и мясных					
продуктов	11,0	12,1	11,2	12,5	11,8
рыбы и рыбных					
продуктов	2,1	2,5	2,6	2,4	2,5
молока и молочных					
продуктов	5,3	5,4	5,4	6,0	6,3
сахара и кондитерских изделий	3,1	2,7	2,7	2,9	3,0
яиц	0,5	0,5	0,5	0,6	0,6
масла растительного					
и других жиров	0,8	0,7	0,7	0,6	0,7
чая, кофе, безалкогольных напит-					
ков и других продуктов	3,1	3,0	2,8	2,9	3,1
расходы на питание вне дома	1,0	0,7	1,0	1,0	1,8
расходы на покупку					
алкогольных напитков	1,2	1,6	1,4	1,2	1,3
расходы на покупку					
непродовольственных					
товаров - всего	38,5	35,8	35,8	34,1	32,2
из них на покупку:					
одежды, обуви, белья, тканей	10,0	10,5	8,4	9,2	9,4
телерадиоаппаратуры, предметов					
для отдыха и увлечений	4,4	3,4	3,0	3,3	2,4
транспортных средств	9,2	5,1	7,3	3,0	1,8

Уровень жизни населения

Продолжение табл. 7.11

	2011	2012	2013	2014	2015
мебели, домашнего оборудования, предметов для ухода за домом	5,4	5,1	5,6	7,2	6,6
строительных материалов	1,5	1,3	1,1	1,1	1,1
топлива	1,8	2,5	3,3	2,8	3,3
табачных изделий	0,7	1,0	0,9	0,8	0,7
медицинских товаров, предметов гигиены	4,6	5,3	4,7	4,8	5,5
других непродовольственных товаров	0,9	1,6	1,5	1,9	1,4
расходы на оплату услуг – всего	23,2	24,6	26,0	25,7	26,9
из них на оплату:					
жилищно-коммунальных услуг	9,8	10,0	9,9	9,8	10,2
в том числе:					
жилья	0,7	0,6	0,7	1,1	1,5
электроэнергии	1,4	1,5	1,6	1,5	1,5
газа	1,3	1,5	1,6	1,8	1,6
центрального отопления	2,7	2,5	2,3	2,0	2,0
воды и др. коммунальных услуг	3,7	3,9	3,7	3,4	3,6
других бытовых услуг	2,0	2,0	2,4	1,8	2,4
услуг учреждений культуры	1,3	1,4	1,4	2,1	4,2
услуг в системе образования	1,3	1,1	2,0	2,4	2,0
медицинских услуг	1,3	1,9	0,9	1,0	1,2
санаторно-оздоровительных услуг	0,4	0,3	0,2	0,7	0,3
услуг пассажирского транспорта	2,9	3,2	3,2	3,5	3,1
услуг связи	3,3	3,3	3,4	3,0	2,6
прочих услуг	0,9	1,4	2,6	1,4	0,9

**7.12. ПРОСРОЧЕННАЯ ЗАДОЛЖЕННОСТЬ ПО ЗАРАБОТНОЙ ПЛАТЕ  
РАБОТНИКАМ ПРЕДПРИЯТИЙ И ОРГАНИЗАЦИЙ  
ОТДЕЛЬНЫХ ВИДОВ ЭКОНОМИЧЕСКОЙ ДЕЯТЕЛЬНОСТИ  
(на 1 января)**

	2012	2013	2014	2015	2016
Просроченная задол- женность по зарабо- тной плате – всего, тыс. руб.	12992	5647	633	8934	7711
в том числе:					
сельское хозяйство, охота и лесозаготовки	854	843	–	8934	7711
рыболовство, рыбо- водство	–	–	–	–	–
Добыча полезных ис- копаемых	–	–	–	–	–
Обрабатывающие производства	8162	3309	–	–	–
производство и рас- пределение электро- энергии, газа, пара и воды	–	–	–	–	–
строительство	3976	1495	633	–	–
транспорт	–	–	–	–	–
управление недвижи- мым имуществом	–	–	–	–	–
научные исследова- ния и разработки	–	–	–	–	–
образование	–	–	–	–	–
здравоохранение и предоставление соци- альных услуг	–	–	–	–	–
удаление сточных вод и аналогичная дея- тельность	–	–	–	–	–
деятельность в облас- ти культуры	–	–	–	–	–

	2012	2013	2014	2015	2016
в % к месячному фонду заработной платы работников предприятий, имеющих задолженность	124,7	в 10,9 р.	в 15,4 р.	в 4,1 р.	в 3,6 р.
в том числе:					
сельское хозяйство, охота и лесозаготовки	59,5	в 11,9 р.	—	в 4,1 р.	в 3,6 р.
рыболовство, рыболовство	—	—	—	—	—
Добыча полезных ископаемых	—	—	—	—	—
Обрабатывающие производства	92,2	в 8,2 р.	—	—	—
производство и распределение электроэнергии, газа, пара и воды	—	—	—	—	—
строительство	в 30,1 р.	в 36,5 р.	в 15,4 р.	—	—
транспорт	—	—	—	—	—
управление недвижимым имуществом	—	—	—	—	—
научные исследования и разработки	—	—	—	—	—
образование	—	—	—	—	—
здравоохранение и предоставление социальных услуг	—	—	—	—	—
научные исследования и разработки	—	—	—	—	—
удаление сточных вод и аналогичная деятельность	—	—	—	—	—
деятельность в области культуры	—	—	—	—	—

**ЖИЛИЩНЫЙ ФОНД ОБЛАСТИ**

**7.13. ЖИЛИЩНЫЙ ФОНД ОБЛАСТИ**  
(на конец года)

	2011	2012	2013	2014	2015
Жилищный фонд – всего, тыс. кв. метров	30271,4	30693,1	31276,1	31962,3	32778,2
в том числе:					
в городской местности	21640,4	21961,2	22418,6	22968,8	23614,0
в сельской местности	8631,0	8731,9	8857,5	8993,5	9164,2
В среднем на одного жителя, кв. метров общей площади – всего:	23,6	24,1	24,7	25,3	26,1
в том числе:					
в городской местности	22,9	23,3	23,8	24,4	25,1
в сельской местности	25,7	26,4	27,1	27,9	28,8

**7.14. БЛАГОУСТРОЙСТВО ВСЕГО ЖИЛИЩНОГО ФОНДА**  
(на конец года, в процентах)

	2011	2012	2013	2014	2015
Водопроводом	75	76	76	77	78
Канализацией	70	71	72	73	73
Отоплением	79	80	81	82	82
Ваннами	61	61	61	62	63
Газом	77	77	77	77	77
Горячим водоснабжением	55	55	56	57	58
Напольными электроплитами	19	19	19	19	19



**7.15. БЛАГОУСТРОЙСТВО ГОРОДСКОГО ЖИЛИЩНОГО ФОНДА**  
(на конец года, в процентах)

	<b>2011</b>	<b>2012</b>	<b>2013</b>	<b>2014</b>	<b>2015</b>
Водопроводом	86	86	87	87	87
Канализацией	85	85	85	86	86
Отоплением	91	91	91	91	92
Ваннами	77	77	77	77	78
Газом	70	70	70	70	70
Горячим водоснабжением	72	72	73	74	74
Напольными электроплитами	26	26	26	26	26

**7.16. БЛАГОУСТРОЙСТВО СЕЛЬСКОГО ЖИЛИЩНОГО ФОНДА**  
(на конец года, в процентах)

	<b>2011</b>	<b>2012</b>	<b>2013</b>	<b>2014</b>	<b>2015</b>
Водопроводом	47	49	50	51	53
Канализацией	34	36	38	39	41
Отоплением	51	54	56	56	58
Ваннами	21	21	22	24	25
Газом	95	94	95	95	95
Горячим водоснабжением	12	13	14	15	16
Напольными электроплитами	0,7	0,7	0,8	0,8	0,7

## 8. ОБРАЗОВАНИЕ

Раздел представляет данные об уровне образования населения, о государственных (муниципальных) и негосударственных образовательных учреждениях: дошкольных, общеобразовательных, начального, среднего и высшего профессионального образования.

**Виды общеобразовательных учреждений:** начальные основные, средние полные общеобразовательные школы, в том числе с углубленным изучением отдельных предметов, лицеи, гимназии. Общеобразовательные учреждения распределяются на государственные и негосударственные. Общеобразовательное учреждение является основным звеном системы непрерывного образования и представляет всем гражданам Российской Федерации возможность реализовать гарантированное государством право на получение бесплатного общего образования в пределах государственных стандартов.

Гимназии и лицеи включены в число средних (полных) общеобразовательных учреждений.

К **учащимся дневных общеобразовательных учреждений** отнесены лица, обучающиеся в начальных, основных и средних (полных) общеобразовательных учреждениях, а также обучающиеся в специальных (коррекционных) образовательных учреждениях для обучающихся и воспитанников с отклонениями в развитии.

В **число закончивших основную школу** в соответствии с Законом Российской Федерации “Об образовании” включены лица, окончившие 9 классов общеобразовательной школы и получившие документ об окончании 9 классов, в **число закончивших среднюю школу** – получившие документ об окончании 11 (12) класса.

**Образовательное учреждение среднего профессионального образования** – учреждение, реализующее программы среднего профессионального образования.

**Колледжи** учтены в общем числе средних профессиональных учебных заведений.

**Образовательное учреждение высшего профессионального образования** – учреждение, имеющее статус юридического лица и реализующее программы высшего профессионального образования.

В числе негосударственных высших учебных заведений учтены вузы, имеющие государственную лицензию.

### 8.1. ДОШКОЛЬНЫЕ ОБРАЗОВАТЕЛЬНЫЕ УЧРЕЖДЕНИЯ (на 1 января)

	2012	2013	2014	2015	2016
Число самостоятельных дошкольных образовательных учреждений – всего, единиц	382	381	374	327	310
из них:					
в сельских поселениях	137	138	131	92	78
Кроме того, число дошкольных подразделений общеобразовательных школ (дошкольные группы)	142	130	137	171	185
Численность детей, посещающих дошкольные учреждения и дошкольные группы при школах– всего, тыс. человек	44,2	46,3	49,1	52,4	55,0
из них:					
сельские дошкольные учреждения	6,3	6,6	6,8	7,3	7,4
Численность детей, приходящихся на 100 мест – всего, человек	108	101	112	113	108
из них:					
в сельских дошкольных учреждениях	76	60	81	84	82

### 8.2. ЧИСЛО ОБЩЕОБРАЗОВАТЕЛЬНЫХ УЧРЕЖДЕНИЙ (на начало учебного года)

	2011/2012	2012/2013	2013/2014	2014/2015	2015/2016
Число общеобразовательных учреждений - всего	505	499	492	441	435
государственные	502	496	489	438	432
в том числе:					
дневные	494	487	480	430	427
из них:					
гимназии	13	13	13	13	13
лицеи	14	13	13	13	13
вечерние	8	9	9	8	5

	2011/2012	2012/2013	2013/2014	2014/2015	2015/2016
негосударственные	3	3	3	3	3
Численность уча- щихся – всего, тыс. человек	112,5	111,7	109,7	111,5	112,8
государственные	112,4	111,6	109,5	111,3	112,6
в том числе:					
дневные	110,6	110,1	108,1	110,0	111,4
из них:					
гимназии	10,5	11,6	11,8	11,9	12,1
лицеи	10,8	10,2	10,2	10,3	10,5
вечерние	1,8	1,5	1,4	1,3	1,2
негосударственные	0,1	0,1	0,2	0,2	0,2
Численность учите- лей, тыс. человек	9,2	9,2	9,0	9,0	9,0

**8.3. ОБРАЗОВАТЕЛЬНЫЕ УЧРЕЖДЕНИЯ  
СРЕДНЕГО И ВЫСШЕГО ПРОФЕССИОНАЛЬНОГО ОБРАЗОВАНИЯ  
И ЧИСЛЕННОСТЬ ОБУЧАЮЩИХСЯ  
(на начало учебного года)**

	2011/ 2012	2012/ 2013	2013/ 2014	2014/ 2015	2015/ 2016
Число самостоятельных государ- ственных средних профессио- нальных учебных заведений <sup>1)</sup>	44	44	41	37	37
в них студентов, тыс. человек	20,7	20,0	18,3	16,3	17,8
Число негосударственных сред- них учебных заведений (филиа- лов)	2	2	3	3	3
в них студентов, тыс. человек	0,3	0,3	1,3	1,3	1,2
Число самостоятельных государ- ственных высших учебных заве- дений (включая филиалы)	11	10	11	11	10
в них студентов, тыс. человек	49,4	45,5	42,5	39,6	37,0
Число негосударственных выс- ших учебных заведений (филиа- лов)	6	6	5	4	3
в них студентов, тыс. человек	4,4	3,8	3,4	2,9	2,3
<sup>1)</sup> Включая филиалы и структурные подразделения при высших учебных заведениях					

## 9. ЗДРАВООХРАНЕНИЕ

В разделе приведены данные о сети и кадрах медицинских организаций, о заболеваемости населения.

**В общую численность врачей** включаются все врачи с высшим медицинским образованием, занятые в лечебных, санитарных организациях, учреждениях социального обеспечения населения, научно-исследовательских институтах, учреждениях, занятых подготовкой кадров, в аппарате органов управления здравоохранением и др.

**В общую численность среднего медицинского персонала** включаются все лица со средним медицинским образованием, занятые в лечебных, санитарных организациях, учреждениях социального обеспечения населения, дошкольных учреждениях, общеобразовательных учреждениях, домах ребенка и др.

**В число врачебных амбулаторно-поликлинических организаций** включаются все медицинские организации, которые ведут амбулаторный прием (поликлиники, амбулатории, диспансеры, поликлинические отделения в составе больничных учреждений и др.).

### 9.1. ОСНОВНЫЕ ПОКАЗАТЕЛИ ЗДРАВООХРАНЕНИЯ (на конец года)

	2011	2012	2013	2014	2015
Число больничных учреждений	69	67	67	57	56
из них в сельской местности	7	7	7	7	27
Число больничных коек - всего на 10000 населения	91,8	91,6	92,2	90,2	84,7
Число амбулаторно-поликлинических учреждений	98	98	97	82	93
Мощность амбулаторно-поликлинических учреждений, (число посещений в смену)	32029	32106	33440	33082	33103
Число фельдшерско-акушерских пунктов	492	491	490	487	411
Численность врачей всех специальностей, человек	4715	4762	4924	5056	4910
на 10000 населения	36,7	37,4	38,8	40,0	39,0
Число среднего медицинского персонала, человек	16298	15976	16184	16234	16015
на 10000 населения	126,7	125,4	127,7	128,6	127,3

## 9.2. ЗАБОЛЕВАЕМОСТЬ НАСЕЛЕНИЯ ПО ОСНОВНЫМ КЛАССАМ БОЛЕЗНЕЙ

(зарегистрировано больных с диагнозом,  
установленным впервые в жизни, человек)

	2011	2012	2013	2014	2015
Все болезни	1216893	1238623	1162734	1078820	1123575
в том числе:					
некоторые инфекционные и паразитарные болезни	60819	63325	50041	47885	44728
новообразования	20078	22011	19660	18127	20409
болезни эндокринной системы, расстройства питания, нарушения обмена веществ	15331	18241	16469	16641	17447
болезни крови и кровеносных органов и отдельные нарушения, вовлекающие иммунный механизм	2947	2730	2436	2546	3024
болезни нервной системы	31343	29109	24424	23196	23043
болезни глаза и его придаточного аппарата	70965	60346	50689	50587	44929
болезни уха и сосцевидного отростка	48005	47836	44230	37178	36751
болезни системы кровообращения	39591	37215	43524	41599	47597
болезни органов дыхания	485799	487403	501999	444232	480830
болезни органов пищеварения	44105	52912	38021	31442	35538
болезни мочеполовой системы	85635	91092	82414	82358	74809
осложнения беременности, родов и послеродовой период	25448	25743	18708	22225	25581

	2011	2012	2013	2014	2015
болезни кожи и подкожной клетчатки	75608	73740	62871	63840	73982
болезни костно-мышечной системы и соединительной ткани	56568	55707	56565	47735	49462
врожденные аномалии (пороки развития), деформации и хромосомные нарушения	4646	4641	3178	3916	3377
травмы и отравления и некоторые другие последствия воздействия внешних причин	129801	151719	132173	130035	130215

**9.3. ЗАБОЛЕВАЕМОСТЬ НАСЕЛЕНИЯ ПО ОСНОВНЫМ  
КЛАССАМ БОЛЕЗНЕЙ НА 100000 ЧЕЛОВЕК НАСЕЛЕНИЯ**

	2011	2012	2013	2014	2015
Все болезни	94605,2	96896,8	91480,1	85278,5	89166,6
в том числе:					
некоторые инфекционные и паразитарные болезни	4728,3	4953,9	3937,1	3785,2	3549,6
новообразования	1560,1	1721,9	1546,8	1432,9	1619,7
болезни эндокринной системы расстройства питания, нарушения обмена веществ	1422,9	1427,0	1295,7	1315,4	1384,6
болезни крови и кровеносных органов и отдельные нарушения, вовлекающие иммунный механизм	229,1	213,6	191,7	201,3	240,0
болезни нервной системы	2436,7	2277,2	1921,6	1833,6	1828,7
болезни глаза и его придаточного аппарата	5517,0	4720,8	3988,0	3998,8	3565,6

	2011	2012	2013	2014	2015
болезни уха и сосцевидного отростка	3732,1	3742,2	3479,9	2938,8	2916,5
болезни системы кровообращения	3077,9	2911,3	3424,3	3288,3	3777,3
болезни органов дыхания	37767,6	38129,3	39495,6	35115,6	38158,5
болезни органов пищеварения	3428,9	4139,3	2991,4	2485,4	2820,3
болезни мочеполовой системы	6657,5	7126,1	6484,1	6510,2	5936,8
осложнения беременности, родов и послеродового периода <sup>1)</sup>	7841,7	8182,1	6099,4	7246,1 <sup>2)</sup>	8340,3 <sup>2)</sup>
болезни кожи и подкожной клетчатки	5878,0	5768,6	4946,5	5046,4	5871,2
болезни костно-мышечной системы и соединительной ткани	4397,8	4357,9	4450,3	3773,4	3925,3
врожденные аномалии (пороки развития), деформации и хромосомные нарушения	361,2	363,1	250,0	309,6	268,0
травмы и отравления и некоторые другие последствия воздействия внешних причин	10091,1	11868,9	10398,9	10279,0	10333,8
<sup>1)</sup> В расчёте на 100000 женщин в возрасте 15-49 лет					
<sup>2)</sup> Данные предварительные					



## 10. КУЛЬТУРА, ТУРИЗМ И ОТДЫХ

Раздел представляет данные о библиотеках, театрах, музеях, учреждениях культурно-досугового типа и выпуске печатной продукции, о санаторно-курортных организациях и организациях отдыха, числе гостиниц и аналогичных средств размещения.

К числу **общедоступных (публичных) библиотек** отнесены библиотеки, имеющие универсальные книжные фонды и удовлетворяющие массовые запросы населения на литературу. При организациях и учреждениях, высших и средних специальных учебных заведениях, других учреждениях имеются также научные, учебные, технические и другие специальные библиотеки.

К числу **учреждений культурно-досугового типа** отнесены клубы, дворцы и дома культуры, дома творческих работников, ученых, молодежи, дома учителя, врача, агронома, туриста, музыкальной культуры, технического творчества, национальные культурные центры и другие виды досуговых учреждений, ориентированные на культурные интересы определенных профессиональных, национальных, половозрастных и других социально-демографических категорий населения.

**Санаторно-курортные организации** – лечебно-профилактические организации, оснащенные койками и обеспечивающие профилактику и восстановительное лечение населения главным образом на основе использования целебных свойств природных лечебных факторов. К ним относятся санатории, санатории-профилактории, пансионаты с лечением и др.

**Организации отдыха** – оздоровительные организации, предназначенные для отдыха. К ним относятся дома, базы отдыха, кемпинги и другие организации отдыха, туристские базы.

Санаторно-курортные организации и организации отдыха расположены, как правило, в пределах курортов, лечебно-оздоровительных местностей, в пригородных зонах.

**10.1. ОБЩЕДОСТУПНЫЕ БИБЛИОТЕКИ, МУЗЕИ, УЧРЕЖДЕНИЯ  
КУЛЬТУРНО-ДОСУГОВОГО ТИПА, ТЕАТРЫ**  
(на конец года)

	2011	2012	2013	2014	2015
Число общедоступных библиотек, единиц	583	578	563	551	546
из них в сельской местности	463	461	454	439	435
Библиотечный фонд – всего, млн. экземпляров	9,3	9,3	9,0	9,0	8,9
в среднем на одного жителя, экземпляров	7,3	7,3	7,1	7,1	7,1
Число музеев	19	19	19	19	19
Число посещений музеев, тыс.	707,2	775,0	810,8	774,6	778,9
на 1000 населения, посещений	549,8	606,3	637,9	612,3	618,1
Число киноустановок	70	86	77	75	74
из них в сельской местности	32	29	29	28	28
Число мест в зрительном зале, тыс.	18,4	21,2	19,3	19,2	17,8
из них в сельской местности	7,5	6,5	6,5	6,1	6,1
в расчёте на 10000 населения, мест	144	166	152	152	141
из них в сельской местности	223	196	199	189	193
Посещений киносеансов в год – всего, тыс.	767,2	1065,8	1071,3	1044,5	1017,8
из них в сельской местности	22,0	24,3	26,1	22,3	22,5
на 1 жителя, посещений	0,6	0,8	0,8	0,8	0,8
из них в сельской местности	0,1	0,1	0,1	0,1	0,1
Число учреждений культурно – досугового типа	563	564	544	534	527
из них в сельской местности	491	491	480	465	457
Число посадочных мест в зрительных залах, тыс.	115,1	113,8	108,1	103,2	98,9
из них в сельской местности	88,0	87,3	84,7	81,1	76,9
Число мест в клубных учреждениях на 10000 населения	898	893	853	817	787
из них в сельской местности	2621	2638	2594	2517	2420
Число театров	4	4	4	4	4
Число посещений театров, тыс.	208,4	216,5	223,3	224,1	226,3

**10.2. САНАТОРИИ, УЧРЕЖДЕНИЯ ОТДЫХА**  
(на конец года)

	2011	2012	2013	2014	2015
Число санаториев и учреждений отдыха, единиц	47	45	46	41	37
в них коек (мест)	6528	6459	6546	6028	5186
Численность размещенных лиц – всего, человек	70348	75395	77374	91027	62137
в т.ч. в санаториях	42766	47441	51117	48518	45686

**10.3. ОСНОВНЫЕ ПОКАЗАТЕЛИ ТУРИСТСКОЙ ДЕЯТЕЛЬНОСТИ**  
**В 2014 ГОДУ**

	Все турфирмы	из них турагенты
Число турфирм - всего	122	114
Средняя численность работников, включая внешних совместителей и работников несписочного состава, человек – всего	297	263
в расчете на одну турфирму		
Средства, поступившие от реализации туристского продукта, тыс. руб.	112375,0	66156,6
в расчете на одну турфирму	921,1	580,3
Сумма комиссионных, агентских и иных вознаграждений, тыс. руб.	90354,1	63401,1
Число реализованных туристских путёвок - всего, единиц	19375	16508
Стоимость реализованных населению путевок - всего, млн. рублей	1083,1	955,2
Число обслуженных туристов, человек	42491	36087
Средняя стоимость одной путевки населению - всего, тыс. рублей	55,9	57,9

10.4. ЧИСЛО ОБСЛУЖЕННЫХ ТУРФИРМАМИ ТУРИСТОВ В 2014 ГОДУ

	Число туристов	
	всего	в % к итогу
Число обслуженных туристов	42491	100,0
в том числе по странам:		
Российская Федерация	10979	25,8
в том числе по Ульяновской области	1375	3,2
Зарубежные страны	31512	74,2
в том числе:		
Австрия	26	0,1
Болгария	315	0,7
Великобритания	47	0,1
Германия	144	0,3
Греция	4154	9,8
Испания	1353	3,2
Италия	822	1,9
Норвегия	15	0,0
Польша	6	0,0
страны СНГ	88	0,2
страны Прибалтики	13	0,0
Финляндия	121	0,3
Франция	301	0,7
Хорватия	51	0,1
Черногория	111	0,3
Чехия	747	1,8
Швеция	36	0,1
другие страны Европы	111	0,3
Израиль	90	0,2
Индия	349	0,8
Кипр	708	1,7
Китай	100	0,2
ОАЭ	936	2,2
Таиланд	1156	2,7
Турция	10773	25,4
Япония	5	0,0
другие страны Азии	914	2,2
Египет	7119	16,8
Тунис	451	1,1
другие страны Африки	56	0,1
Канада	4	0,0
США, включая Гавайские острова	74	0,2
другие страны Америки	148	0,3
Австралия и Океания	11	0,0
с посещением нескольких стран	157	0,4

## 11. ПРАВОНАРУШЕНИЯ

Раздел содержит данные о состоянии преступности, в том числе по отдельным видам наиболее опасных или распространенных преступлений.

**Зарегистрированное преступление** - выявленное и взятое на учёт органами внутренних дел общественно опасное деяние, предусмотренное уголовным законодательством.

### 11.1. ЧИСЛО ЗАРЕГИСТРИРОВАННЫХ ПРЕСТУПЛЕНИЙ <sup>1)</sup>

	2011	2012	2013	2014	2015
Всего зарегистрировано преступлений	16573	16366	15029	15431	16460
из них:					
умышленное убийство и покушение на убийство	118	123	99	95	104
причинение тяжкого вреда здоровью	371	335	372	311	308
изнасилование и покушение на изнасилование	55	42	36	40	29
грабёж и разбой	1123	968	844	735	626
кража	6202	6603	5886	5937	6878
преступления, связанные с наркотиками	1319	1310	1391	1824	1531
хулиганство	41	43	32	24	12
<sup>1)</sup> По данным Управления Министерства внутренних дел России по Ульяновской области					

## 12. ПРЕДПРИЯТИЯ И ОРГАНИЗАЦИИ

В разделе приводятся данные по предприятиям и организациям, учтенным в Статистическом регистре хозяйствующих субъектов (Статрегистра Росстата), содержится информация о деятельности малых предприятий, а также о деятельности предприятий с участием иностранного капитала.

**Государственной собственностью** в Российской Федерации является имущество, принадлежащее на праве собственности Российской Федерации (федеральная собственность), и имущество, принадлежащее на праве собственности субъектам Российской Федерации - республикам, краям, областям, городам федерального значения, автономной области, автономным округам (собственность субъектов Российской Федерации).

Земля и другие природные ресурсы, не находящиеся в собственности граждан, юридических лиц либо муниципальных образований, являются государственной собственностью.

Имущество, принадлежащее на праве собственности городским и сельским поселениям, а также другим муниципальным образованиям, является **муниципальной собственностью**.

**Частной собственностью** является имущество, принадлежащее на праве собственности гражданам и юридическим лицам, за исключением отдельных видов имущества, которое в соответствии с законом не может принадлежать гражданам или юридическим лицам.

Граждане и юридические лица являются собственниками имущества, переданного им в качестве вкладов (взносов) их учредителями (участниками, членами), а также имущества, приобретенного ими по иным основаниям.

**Малые предприятия.** В соответствии с Федеральным законом от 24 июля 2007 г. № 209-ФЗ «О развитии малого и среднего предпринимательства в Российской Федерации» к субъектам малого предпринимательства отнесены внесенные в единый государственный реестр юридических лиц потребительские кооперативы и коммерческие организации (за исключением государственных и муниципальных унитарных предприятий), соответствующие следующим условиям:

1) суммарная доля участия Российской Федерации, субъектов Российской Федерации, муниципальных образований, иностранных юридических лиц, общественных и религиозных организаций (объединений), благотворительных и иных фондов в уставном (складочном) капитале (паевом фонде) указанных юридических лиц не должна превышать двадцать пять процентов (за исключением активов акционерных инвестиционных фондов и закрытых паевых инвестиционных фондов), доля участия, принадлежащая одному или нескольким юридическим лицам, не являющимся субъектами малого предпринимательства, не должна превышать сорок девять процентов;

2) средняя численность работников за предшествующий календарный год не должна превышать следующие предельные значения: до 100 человек включительно для малых предприятий; среди малых предприятий выделяются **микropредприятия** – до 15 человек включительно.

Средняя численность работников малого предприятия за календарный год определяется с учетом всех его работников, в том числе работников, работающих по гражданско-правовым договорам или по совместительству с учетом реально отработанного времени, работников представительств, филиалов и других обособленных подразделений малого предприятия.

3) выручка от реализации товаров (работ, услуг) без учета налога на добавленную стоимость за предшествующий календарный год не должна превышать предельные значения, установленные Постановлением Правительства Российской Федерации от 13 июля 2015 года № 702 для каждой категории субъектов малого и среднего предпринимательства:

микropредприятия – 120 млн. рублей;

малые предприятия – 800 млн. рублей.

**Организации с участием иностранного капитала.** В соответствии с Федеральным законом от 9.07.99 №160-ФЗ «Об иностранных инвестициях в Российской Федерации» российская коммерческая организация получает статус коммерческой организации с иностранными инвестициями (с участием иностранного капитала) со дня вхождения в состав ее участников иностранного инвестора.

**12.1. КОЛИЧЕСТВО ПРЕДПРИЯТИЙ (ОРГАНИЗАЦИЙ) ОБЛАСТИ  
ПО ВИДАМ ЭКОНОМИЧЕСКОЙ ДЕЯТЕЛЬНОСТИ <sup>1)</sup>**  
(на конец года)

	2011	2012	2013	2014	2015
<b>Количество</b>					
Всего по области	28530	28416 <sup>2)</sup>	28783 <sup>2)</sup>	28780 <sup>2)</sup>	29683 <sup>2)</sup>
в том числе:					
сельское хозяйство, охота и лесное хозяйст- во	1567	1085	985	880	844
обрабатывающие про- изводства	3102	3166	3202	3169	3204
строительство	2056	2188	2304	2414	2563
торговля и ремонт	7998	7902	7973	8021	8447
гостиницы и рестораны	541	598	640	664	668
транспорт и связь	1761	1842	1906	1964	2037
прочие виды экономи- ческой деятельности	11505	11635	11773	11668	11920
<b>Процентов</b>					
Всего по области	100,0	100,0	100,0	100,0	100,0
в том числе:					
сельское хозяйство, охота и лесное хозяйст- во	5,5	3,8	3,4	3,1	2,8
обрабатывающие про- изводства	10,9	11,2	11,1	11,0	10,8
строительство	7,2	7,7	8,0	8,4	8,6
торговля и ремонт	28,0	27,8	27,7	27,9	28,5
гостиницы и рестораны	1,9	2,1	2,2	2,3	2,3
транспорт и связь	6,2	6,5	6,6	6,8	6,9
прочие виды экономи- ческой деятельности	40,3	40,9	41,0	40,5	40,1
<sup>1)</sup> Поставлены на учёт в Статрегистре Росстата <sup>2)</sup> Прошедшие регистрацию (по указанию Росстата)					



**12.2. КОЛИЧЕСТВО ПРЕДПРИЯТИЙ (ОРГАНИЗАЦИЙ) ОБЛАСТИ  
ПО ФОРМАМ СОБСТВЕННОСТИ  
(на конец года)**

	<b>2011</b>	<b>2012</b>	<b>2013</b>	<b>2014</b>	<b>2015</b>
Всего	28530	28416 <sup>1)</sup>	28783 <sup>1)</sup>	28780 <sup>1)</sup>	29683 <sup>1)</sup>
в т. ч. по формам собственности					
государственная	1130	1350	1255	1188	1116
муниципальная	3115	2528	2355	2076	1937
собственность об- щественных объе- динений	1001	1054	1089	1118	1150
частная	22625	22861	23484	23833	24942
прочие формы соб- ственности, вклю- чая смешанную соб- ственность, собст- венность иностран- ных юридических лиц, граждан и лиц без гражданства	659	623	600	565	538
<sup>1)</sup> Прошедшие регистрацию (по указанию Росстата)					

**МАЛОЕ ПРЕДПРИНИМАТЕЛЬСТВО**

**12.3. РАСПРЕДЕЛЕНИЕ МАЛЫХ ПРЕДПРИЯТИЙ  
(ВКЛЮЧАЯ МИКРОПРЕДПРИЯТИЯ)  
ПО ВИДАМ ЭКОНОМИЧЕСКОЙ ДЕЯТЕЛЬНОСТИ**

	2011	2012	2013	2014	2015 <sup>1)</sup>
<b>Всего</b>	<b>13732</b>	<b>15817</b>	<b>17103</b>	<b>15958</b>	<b>1776</b>
сельское хозяйство, охота и лесное хозяйство	624	713	727	603	131
рыболовство, рыбоводство	16	19	20	14	2
добыча полезных ископаемых	32	40	47	47	1
обрабатывающие производства	1765	2027	2180	2037	382
производство и распределение энергии, газа и воды	127	145	168	167	36
строительство	1363	1643	1782	1775	182
оптовая и розничная торговля; ремонт автотранспортных средств, мотоциклов, бытовых изделий и предметов личного пользования	5073	5857	6295	5868	467
гостиницы и рестораны	403	475	530	562	69
транспорт и связь	779	919	1025	964	78
финансовая деятельность	180	202	232	194	13
операции с недвижимым имуществом, аренда и предоставление услуг	2782	3087	3343	2991	332
образование	58	67	72	61	4
здравоохранение и предоставление социальных услуг	205	235	240	238	31
предоставление прочих коммунальных, социальных и персональных услуг	325	388	442	437	48
<sup>1)</sup> Без микропредприятий					

**12.4. ЧИСЛЕННОСТЬ РАБОТНИКОВ МАЛЫХ ПРЕДПРИЯТИЙ  
(ВКЛЮЧАЯ МИКРОПРЕДПРИЯТИЯ)  
ПО ВИДАМ ЭКОНОМИЧЕСКОЙ ДЕЯТЕЛЬНОСТИ**  
(человек)

	Среднесписочная численность работников (без внешних совместителей)			Средняя численность внешних совместителей			Средняя численность работавших по договорам гражданского характера		
	2013	2014	2015 <sup>1)</sup>	2013	2014	2015 <sup>1)</sup>	2013	2014	2015 <sup>1)</sup>
<b>Всего</b>	<b>97096</b>	<b>92140</b>	<b>57584</b>	<b>4222</b>	<b>4071</b>	<b>2453</b>	<b>3334</b>	<b>2971</b>	<b>1282</b>
сельское хозяйство, охота и лесное хозяйство	6937	6025	4662	155	182	231	553	612	371
рыболовство, рыбоводство	28	65	...*	–	1	–	1	–	–
добыча полезных ископаемых	143	66	...*	7	3	–	17	15	–
обрабатывающие производства	21383	19613	14668	603	555	415	284	376	177
производство и распределение электроэнергии, газа и воды	2044	1796	1472	64	54	27	76	89	31
строительство	9576	9014	5679	444	258	395	454	103	62
оптовая и розничная торговля; ремонт автотранспортных средств, мотоциклов, бытовых изделий и предметов личного пользования	25314	24443	12505	1061	1112	278	506	305	80
гостиницы и рестораны	3872	3955	1839	84	130	56	52	182	36
транспорт и связь	4665	4570	2499	132	220	84	111	199	39
в том числе связь	527	350	141	51	36	20	55	27	24

Предприятия и организации

Продолжение табл. 12.4

	Среднесписочная численность работников (без внешних совместителей)			Средняя численность внешних совместителей			Средняя численность работавших по договорам гражданско-правового характера		
	2013	2014	2015 <sup>1)</sup>	2013	2014	2015 <sup>1)</sup>	2013	2014	2015 <sup>1)</sup>
финансовая деятельность	571	524	292	186	175	203	83	112	51
операции с недвижимым имуществом, аренда и предоставление услуг	18971	17941	11405	1021	956	554	1033	877	345
образование	150	232	84	39	13	10	4	–	–
здравоохранение и предоставление социальных услуг	1359	1476	830	275	307	131	5	14	39
предоставление прочих коммунальных, социальных и персональных услуг	2083	2420	1552	151	105	70	155	87	45

<sup>1)</sup> Без микропредприятий

**12.5.ОБОРОТ МАЛЫХ ПРЕДПРИЯТИЙ  
(ВКЛЮЧАЯ МИКРОПРЕДПРИЯТИЯ)  
ПО ВИДАМ ЭКОНОМИЧЕСКОЙ ДЕЯТЕЛЬНОСТИ**

	2013	2014	2015 <sup>1)</sup>	2013	2014	2015 <sup>1)</sup>
	Млн. рублей			В % к итогу		
<b>Всего</b>	<b>177566,0</b>	<b>170579,4</b>	<b>93842,6</b>	<b>100,0</b>	<b>100,0</b>	<b>100,0</b>
сельское хозяйство, охота и лесное хозяйство	5797,5	6321,2	4801,1	3,3	3,7	5,1
рыболовство, рыбоводство	5,4	15,8	...*	0,0	0,0	0,0

Предприятия и организации

Продолжение табл. 12.5

	2013	2014	2015 <sup>1)</sup>	2013	2014	2015 <sup>1)</sup>
	Млн. рублей			В % к итогу		
добыча полезных ископаемых	113,0	52,7	...*	0,1	0,0	0,0
обрабатывающие производства	25882,9	25916,8	17558,1	14,6	15,2	18,7
производство и распределение энергии, газа и воды	2254,3	2765,7	1765,9	1,3	1,6	1,9
строительство	21689,3	20451,9	15112,8	12,2	12,0	16,1
оптовая и розничная торговля; ремонт автотранспортных средств, мотоциклов, бытовых изделий и предметов личного пользования	95505,1	90998,9	38324,6	53,8	53,3	40,8
гостиницы и рестораны	1873,4	2363,5	1262,0	1,1	1,4	1,3
транспорт и связь	4750,5	4276,6	3210,5	2,7	2,5	3,4
операции с недвижимым имуществом, аренда и предоставление услуг	16828,1	14256,4	9338,2	9,5	8,4	10,0
образование	170,6	128,1	11,4	0,1	0,0	0,0
здравоохранение и предоставление социальных услуг	914,6	1060,6	888,9	0,5	0,6	0,9
предоставление прочих коммунальных, социальных и персональных услуг	1697,6	1911,2	1513,9	1,0	1,1	1,6
<sup>1)</sup> Без микропредприятий						

**ДЕЯТЕЛЬНОСТЬ ОРГАНИЗАЦИЙ С УЧАСТИЕМ  
ИНОСТРАННОГО КАПИТАЛА**

**12.6. ОСНОВНЫЕ ПОКАЗАТЕЛИ ДЕЯТЕЛЬНОСТИ  
ОРГАНИЗАЦИЙ С УЧАСТИЕМ ИНОСТРАННОГО КАПИТАЛА**

	<b>2011</b>	<b>2012</b>	<b>2013</b>	<b>2014</b>
Число действующих предприятий с участием иностранного капитала, единиц	75	77	101	84
Среднесписочная численность работников (без внешних совместителей), чел.	28956	24963	29467	27646
Оборот предприятий (по полному кругу предприятий; без НДС, акцизов и других аналогичных платежей), млн. руб.	91163,1	108232,8	115847,6	115831,3
Фонд заработной платы, начисленной работникам списочного состава, включая совместителей, млн. руб.	8357,6	8115,3	9618,1	10217,2
Инвестиции в основной капитал, млн. руб.	7422,7	10592,1	10297,0	14570,9

### 13. ДОБЫЧА ПОЛЕЗНЫХ ИСКОПАЕМЫХ, ОБРАБАТЫВАЮЩИЕ ПРОИЗВОДСТВА, ПРОИЗВОДСТВО И РАСПРЕДЕЛЕНИЕ ЭЛЕКТРОЭНЕРГИИ, ГАЗА И ВОДЫ

В разделе приводится информация, характеризующая динамику производства по разделам ОКВЭД «Добыча полезных ископаемых», «Обрабатывающие производства», «Производство и распределение электроэнергии, газа и воды» и их подразделам, структуру отгруженной продукции (работ, услуг) по видам экономической деятельности, отдельные показатели финансово-хозяйственной деятельности организаций.

**Объем отгруженных товаров собственного производства, выполненных работ и услуг собственными силами** – стоимость отгруженных или отпущенных в порядке продажи, а также прямого обмена (по договору мены) всех товаров собственного производства, работ и услуг, выполненных (оказанных) собственными силами.

**В оборот организаций** включается стоимость отгруженных товаров собственного производства, выполненных работ и услуг собственными силами, а также выручка от продажи приобретенных на стороне товаров (без налога на добавленную стоимость, акцизов и аналогичных обязательных платежей).

**Индекс производства** - относительный показатель, характеризующий изменение масштабов производства в сравниваемых периодах. Различают индивидуальные и сводные индексы производства. Индивидуальные индексы отражают изменение выпуска одного продукта и исчисляются как отношение объемов производства данного вида продукта в натурально-вещественном выражении в сравниваемых периодах. Сводный индекс производства характеризует совокупные изменения всех видов продукции и отражает изменение создаваемой в процессе производства стоимости в результате изменения только физического объема производимой продукции. Для исчисления сводного индекса производства индивидуальные индексы по конкретным видам продукции поэтапно агрегируются в индексы по видам деятельности, подгруппам, группам, подклассам, классам, подразделам и разделам. Индекс промышленного производства - агрегированный индекс производства по видам деятельности "Добыча полезных ископаемых", "Обрабатывающие производства", "Производство и распределение электроэнергии, газа и воды".

**Производство продукции в натуральном выражении** включает продукцию, выработанную организацией (независимо от вида основной деятельности) как из собственных сырья и материалов, так и из неоплачиваемых сырья и материалов заказчика (давальческого), предназначенную для отпуска другим юридическим и физическим лицам, своему капитальному строительству и своим подразделениям, зачисленную в состав основных средств или оборотных активов, выданную своим работникам в счет оплаты труда, а также израсходованную на собственные производственные нужды.

**Сальдированный финансовый результат (прибыль минус убыток)** - конечный финансовый результат, выявленный на основании бухгалтерского учета всех хозяйственных операций организаций. Представляет

Добыча полезных ископаемых, обрабатывающие производства,  
производство и распределение электроэнергии, газа и воды

сумму прибыли (убытка) от продажи товаров, продукции (работ, услуг), основных средств, иного имущества организаций и доходов от прочих операций. Данные по сальдированному финансовому результату деятельности организаций в соответствии с ОКВЭД приводятся без субъектов малого предпринимательства, в фактически действовавших ценах, структуре и методологии соответствующих лет.

### 13.1. ОБЩЕЭКОНОМИЧЕСКИЕ ПОКАЗАТЕЛИ

	2011	2012	2013	2014	2015
Отгружено товаров собственного производства, выполнено работ и услуг собственными силами по добыче полезных ископаемых, обрабатывающим производствам, производству и распределению электроэнергии, газа и воды (по чистым видам деятельности), млн. руб.					
полным кругом организаций – производителей	166184,6	189182,4	199978,8	222635,0	263895,8
в том числе по видам:					
добыча полезных ископаемых	7135,4	88907,7	10212,1	11474,9	12514,7
обрабатывающие производства	134265,5	157822,6	164837,1	185637,6	224292,9
производство и распределение электроэнергии, газа и воды	24783,8	22469,1	24929,6	25522,5	27088,2
крупными и средними организациями	148818,1	21420,1	174957,4	196626,6	231378,9
Отгружено потребительских товаров, млн. рублей	24803,7	29918,3	32548,8	38007,1	47308,8
Среднесписочная численность работников по промышленным видам деятельности, тыс. чел. (полный круг организаций):					
добыча полезных ископаемых	1,9	1,8	1,9	1,9	2,0



Добыча полезных ископаемых, обрабатывающие производства,  
производство и распределение электроэнергии, газа и воды

Продолжение табл. 13.1

	2011	2012	2013	2014	2015
обрабатывающие производства	100,2	100,8	99,5	96,3	92,7
производство и распределение электроэнергии, газа и воды	16,2	16,5	16,8	15,8	15,5
Сальдо прибылей (+) и убытков (-), млн. рублей (по промышленным видам деятельности)(крупные и средние организации)	-107,1	9161,2	4360,3	-345,4	4199,6 <sup>1)</sup>
<sup>1)</sup> Оперативные данные					

**13.2. ИНДЕКСЫ ПРОМЫШЛЕННОГО ПРОИЗВОДСТВА**  
(полный круг организаций - производителей)  
(в процентах к предыдущему году)

	2011	2012	2013	2014	2015
Индекс промышленного производства	112,1	102,5	99,4	102,9	100,8
в том числе:					
добыча полезных ископаемых	105,6	106,7	100,6	101,2	103,8
обрабатывающие производства	115,7	103,7	99,0	103,7	103,4
производство и распределение электроэнергии, газа и воды	103,1	94,7	100,5	100,5	88,7

**13.3. СТРУКТУРА ПРОМЫШЛЕННОГО ПРОИЗВОДСТВА  
ПО ВИДАМ ДЕЯТЕЛЬНОСТИ  
(процентов к итогу)**

	2011	2012	2013	2014	2015
Всего по промышленным видам деятельности	100,0	100,0	100,0	100,0	100,0
добыча полезных ископаемых	4,3	4,7	5,1	5,1	4,7
обрабатывающие производства	80,8	83,4	82,4	83,4	85,0
производство и распределение электроэнергии, газа и воды	14,9	11,9	12,5	11,5	10,3

**13.4. ОТГРУЖЕНО ПОТРЕБИТЕЛЬСКИХ ТОВАРОВ  
В 2015 ГОДУ**

	Всего, млн. рублей	На одного жителя, рублей	Темп роста 2015 в % к 2014
Потребительские товары	47308,8	37544	120,6
в том числе:			
алкогольная продукция (без пива)	...*	...*	в 2,3 р.
пиво и солод	6101,8	4842	180,4
продовольственные товары	34115,7	27074	128,3

**13.5. ПРОИЗВОДСТВО ВАЖНЕЙШИХ ВИДОВ  
ПРОМЫШЛЕННОЙ ПРОДУКЦИИ  
(полным кругом организаций – производителей)**

	2011	2012	2013	2014	2015
Электричество, млрд. кВт-ч	3,3	3,1	3,2	3,1	2,7
Нефть, тыс. т	609,9	645,6	723,6	738,9	768,1
Пиломатериалы (кроме шпал железнодородных и трамвайных деревянных неопитанных), тыс. куб. м	188,2	144,4	119,2	138,4	120,9

Добыча полезных ископаемых, обрабатывающие производства,  
производство и распределение электроэнергии, газа и воды

Продолжение табл. 13.5

	2011	2012	2013	2014	2015
Кирпич строительный, млн. шт. усл. кирпича	129,9	152,1	...*	...*	...*
Ткани готовые – всего, млн. кв. м	37,4	32,2	29,5	21,2	16,1
Чулочно-носочные изделия, млн. пар	9,1	7,5	5,2	2,9	3,1
Бельевой трикотаж, тыс. шт.	1928,8	2212,7	1643,1	1783,9	1346,7
Верхний трикотаж, тыс. шт.	817,1	915,1	...*	...*	...*
Мясо и субпродукты пищевые убойных животных, тыс. т	10,7	8,3	4,0	0,6	0,6
Масло сливочное и пасты масляные, тыс. т	9,5	8,5	8,5	9,8	9,9
Масло подсолнечное нерафинированное и его фракции, тыс. т	9,5	14,9	...*	20,9	...*
Хлеб и хлебобулочные изделия, тыс. т	62,5	55,9	51,4	48,1	46,3
Кондитерские изделия, тыс. т	46,4	56,7	74,5	79,1	68,3
Пиво, кроме отходов пивоварения, тыс. дкл	15515,6	12495,5	8169,4	9457,8	14440,5

## 14. СЕЛЬСКОЕ И ЛЕСНОЕ ХОЗЯЙСТВО

В разделе содержится информация о структурных изменениях в сельскохозяйственном производстве, состоянии растениеводства и животноводства. Данные приводятся в целом по сельскому хозяйству и по категориям сельскохозяйственных производителей.

**Продукция сельского хозяйства** представляет собой сумму данных объема продукции растениеводства и животноводства всех сельхозпроизводителей, включая хозяйства индивидуального сектора (хозяйства населения, крестьянские (фермерские) хозяйства и индивидуальные предприниматели), в стоимостной оценке по фактически действовавшим ценам.

**Продукция растениеводства** включает стоимость сырых продуктов, полученных от урожая отчетного года - зерна, продукции технических культур (семян масличных культур, продукции льна, сахарной свеклы, табака и махорки и др.), картофеля, овощей и бахчевых продовольственных культур, плодов и ягод, кормовых культур (кормовых корнеплодов, однолетних и многолетних сеяных трав, убранных на сено, зеленую массу и силос), семян и посадочного материала сельскохозяйственных культур и многолетних насаждений, стоимость выращивания цветов и посадочного материала для декоративных целей и изменение стоимости незавершенного производства в растениеводстве (посадка и выращивание до плодоношения сельскохозяйственных культур и многолетних насаждений) от начала к концу года и др.

**Продукция животноводства** включает стоимость сырых продуктов, полученных в результате выращивания и хозяйственного использования сельскохозяйственных животных и птицы (молока, шерсти, яиц и др.), стоимость реализованного скота и птицы, изменение стоимости выращивания молодняка и скота на откорме за год.

Для исчисления индекса производства продукции сельского хозяйства используется показатель ее объема в сопоставимых ценах предыдущего года.

**Индекс производства сельского хозяйства** – относительный показатель, характеризующий изменение массы произведенных продуктов растениеводства и животноводства в сравниваемых периодах.

**Сельскохозяйственные угодья** - земельные угодья, систематически используемые для получения сельскохозяйственной продукции. К ним относятся пашня, залежь, многолетние насаждения, сенокосы и пастбища.

**Пашня** - сельскохозяйственное угодье, систематически обрабатываемое и используемое под посевы сельскохозяйственных культур, включая посевы многолетних трав, а также чистые пары.

**Посевные площади** – часть пашни, занятая под посевы сельскохозяйственных культур.

**Валовой сбор сельскохозяйственных культур** включает в себя объем собранной продукции, как с основных, так и с повторных и между-

рядных посевов в сельскохозяйственных организациях, крестьянских (фермерских) хозяйствах, у индивидуальных предпринимателей и в хозяйствах населения.

**Поголовье скота** включает поголовье всех возрастных групп соответствующего вида скота.

**Производство скота и птицы на убой** – показатель, характеризующий результат использования скота и птицы для забоя на мясо. Общий объем производства скота и птицы на убой отражается как в живом весе, так и в пересчете на убойный вес и включает как проданные скот и птицу, подлежащие забою, так и забитые в сельскохозяйственных организациях, крестьянских (фермерских) хозяйствах, у индивидуальных предпринимателей и в хозяйствах населения.

**Производство молока** характеризуется фактически надоемным коровьим, козьим, овечьим и кобыльим молоком, независимо от того, было ли оно реализовано или потреблено в хозяйстве на выпойку молодняка. Молоко, высосанное молодняком при подсосном его содержании, в продукцию не включается и не учитывается при определении средних удоев.

**Производство шерсти** включает весь объем фактически настриженной овечьей, козьей шерсти и козий пух. Шерсть, полученная с овчин при промышленной переработке их на кожу, в продукцию не включается. Вес шерсти показывается физический, полученный непосредственно после стрижки овец (т.е. вес немытой шерсти).

**Производство яиц** включает их сбор за год от всех видов сельскохозяйственной птицы, в том числе яйца, пошедшие на воспроизводство птицы (инкубация и др.).

При расчете **среднего годового надоя молока на одну корову** в сельскохозяйственных организациях производство молока, полученного от коров молочного стада, делится на их среднее поголовье.

**ОСНОВНЫЕ ПОКАЗАТЕЛИ СЕЛЬСКОГО ХОЗЯЙСТВА****14.1. ОБЩАЯ ЗЕМЕЛЬНАЯ ПЛОЩАДЬ И РАСПРЕДЕЛЕНИЕ  
СЕЛЬСКОХОЗЯЙСТВЕННЫХ УГОДИЙ  
ПО ЗЕМЛЕПОЛЬЗОВАТЕЛЯМ <sup>1)</sup>**  
(на 1 января 2016г., тыс. гектаров)

	Общая земельная площадь	Сельскохо- зяйствен- ные угодья	В том числе	
			пашня	кормовые угодья
Всего земель сельскохозяйст- венного назначения	2314,5	2070,0	1587,0	365,8
из них:				
земли хозяйственных товариществ и обществ	559,9	534,1	449,3	66,5
земли производственных кооперативов	933,2	764,7	521,2	186,4
земли государственных и муниципальных унитарных сельскохозяйственных предприятий	108,9	94,8	76,2	16,5
земли научно – исследова- тельских и учебных учреж- дений	13,1	10,5	7,9	1,2
земли подсобных хозяйств	8,4	6,2	5,8	0,4
земли прочих предприятий, организаций	691	659,7	526,6	94,8
<sup>1)</sup> По данным управления Росреестра по Ульяновской области				

**14.2. ВАЛОВАЯ ПРОДУКЦИЯ СЕЛЬСКОГО ХОЗЯЙСТВА**

	2011	2012	2013	2014	2015 <sup>1)</sup>
Продукция сельского хозяй- ства в хозяйствах всех кате- горий (в фактических дейст- вовавших ценах), млн. руб.	29540,7	27705,0	28140,1	29368,5	32275,5
Индексы производства про- дукции с/х, в процентах к предыдущему году	178,0	88,2	106,4	100,9	95,7
<sup>1)</sup> Данные предварительные					

**14.3. ПРОИЗВОДСТВО ПРОДУКЦИИ СЕЛЬСКОГО ХОЗЯЙСТВА**  
(в хозяйствах всех категорий, тыс. тонн)

	2011	2012	2013	2014	2015
Зерно (в весе после доработки)	1298	651	903	1064	860
Картофель	283	231	233	211	240
Овощи открытого и защищённого грунта	121	99	100	107	116
Мясо (в убойном весе)	47	59	54	47	43 <sup>1)</sup>
Молоко	261	268	267	233	211 <sup>1)</sup>
Яйца, млн. штук	457	490	398	319	255 <sup>1)</sup>
Шерсть, тонн	165	155	118	99	97 <sup>1)</sup>

<sup>1)</sup> Данные неутверждённые



**14.4. ПРОИЗВОДСТВО И ПОТРЕБЛЕНИЕ ПРОДУКЦИИ  
В РАСЧЁТЕ НА ДУШУ НАСЕЛЕНИЯ  
(килограммов)**

	2011	2012	2013	2014	2015
<b>Производство</b>					
Зерно (в весе после доработки)	1009	509	711	841	682
Картофель	220	181	183	167	190
Овощи (с закрытым грунтом)	94	77	78	85	92
Плоды и ягоды	12	8	12	13	14
Мясо (в убойном весе)	37	47	42	37	34
Молоко	203	209	210	184	168
Яйца, штук	355	383	313	252	203
<b>Потребление</b>					
Мясо мясопродукты	59	65	69	68	62 <sup>1)</sup>
Молоко и молочные продукты	229	236	240	230	210 <sup>1)</sup>
Яйца, штук	276	278	278	264	...
Картофель	103	110	110	111	117 <sup>1)</sup>
Овощи	100	101	100	101	...
Хлебные продукты	105	107	107	106	...
<sup>1)</sup> Данные предварительные					



**РАСТЕНИЕВОДСТВО**

**14.5. ПОСЕВНЫЕ ПЛОЩАДИ СЕЛЬСКОХОЗЯЙСТВЕННЫХ КУЛЬТУР**  
(в хозяйствах всех категорий, тыс. гектаров)

	2011	2012	2013	2014	2015
Вся посевная площадь	991	991	1012	1013	1010
в том числе:					
зерновые и зернобобовые	590	567	581	548	579
картофель	24	23	23	22	22
овощи	7	7	6	6	6
кормовые культуры	173	201	165	179	169

**14.6. СТРУКТУРА ПОСЕВНЫХ ПЛОЩАДЕЙ**  
**СЕЛЬСКОХОЗЯЙСТВЕННЫХ КУЛЬТУР**  
(в хозяйствах всех категорий, процентов)

	2011	2012	2013	2014	2015
Вся посевная площадь	100,0	100,0	100,0	100,0	100,0
в том числе:					
зерновые культуры	60	57	57	54	57
технические культуры	20	20	24	25	23
картофель и овощи	3	3	3	3	3
кормовые культуры	17	20	16	18	17

**14.7. УРОЖАЙНОСТЬ СЕЛЬСКОХОЗЯЙСТВЕННЫХ КУЛЬТУР**  
(в хозяйствах всех категорий, центнеров с гектара убранной площади)

	2011	2012	2013	2014	2015
Зерновые культуры	22,8	14,8	19,3	20,2	16,3
Картофель	122,1	103,6	104,3	96,1	107,6
Овощи открытого грунта	177,5	141,7	145,6	158,4	169,5

**ЖИВОТНОВОДСТВО**

**14.8. ПОГОЛОВЬЕ СКОТА И ПТИЦЫ**

(в хозяйствах всех категорий на конец года, тыс. голов)

	2011	2012	2013	2014	2015
Крупный рогатый скот	155	157	141	123	126
в т. ч. коровы	67	68	60	50	51
Свиньи	146	185	175	178	207
Овцы и козы	66	74	74	72	75
Птица	3883	3929	3344	1905	2040
Лошади	4	4	3	3	2

**СТРУКТУРА ПРОИЗВОДСТВА ОСНОВНЫХ ПРОДУКТОВ ЖИВОТНОВОДСТВА ПО КАТЕГОРИЯМ ХОЗЯЙСТВ**  
(в процентах)

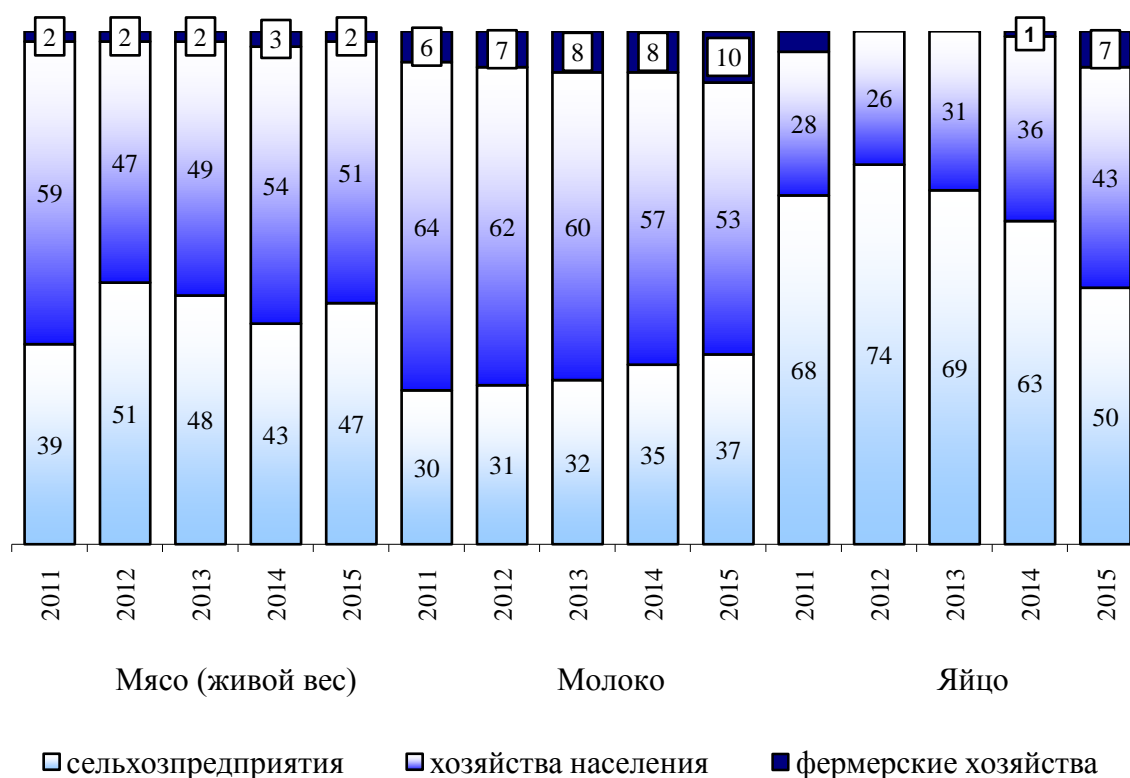

**14.9. ПРОДУКТИВНОСТЬ СКОТА И ПТИЦЫ**  
(в сельскохозяйственных предприятиях)

	2011	2012	2013	2014	2015
Надой молока в расчёте на одну корову, кг	3335	3602	3833	4218	4288 <sup>1)</sup>
Средний годовой настриг шерсти с одной овцы (в физическом весе), кг	0,8	1,1	1,0	0,7	0,6 <sup>1)</sup>
Средняя годовая яйценоскость кур – несушек (по крупным и средним сельхозорганизациям), штук	303	313	275	300	312
<sup>1)</sup> Данные неутверждённые					

**14.10. ПРОИЗВОДСТВО ОСНОВНЫХ ВИДОВ  
СЕЛЬСКОХОЗЯЙСТВЕННОЙ ПРОДУКЦИИ  
КРЕСТЬЯНСКИМИ (ФЕРМЕРСКИМИ) ХОЗЯЙСТВАМИ**

	2011	2012	2013	2014	2015
Производство продукции, тыс. тонн:					
зерно (в весе после доработки)	183,4	99,7	160,4	232,3	181,1
картофель	6,5	8,6	7,0	7,2	11,0
мясо (в убойном весе)	0,9	0,9	1,2	1,2	1,1 <sup>1)</sup>
молоко	16,0	19,9	20,8	18,7	20,4 <sup>1)</sup>
яйца, млн. штук	18,0	0,6	0,6	4,3	16,9 <sup>1)</sup>
шерсть (в физическом весе), тонн	11	18	17	10	12 <sup>1)</sup>
Поголовье скота (на конец года), тыс. голов:					
крупный рогатый скот	12,7	14,9	14,4	13,9	15,8
свиньи	4,3	4,8	3,8	4,3	3,9
овцы и козы	10,2	13,1	14,3	13,5	14,5
<sup>1)</sup> Данные неутверждённые					

## ЛЕСНОЕ ХОЗЯЙСТВО

## 14.11. ЛЕСНОЙ ФОНД И ПЛОЩАДИ РУБОК

	2011	2012	2013	2014	2015
Общая площадь территории области, тыс. га <sup>1)</sup>	3718,1	3718,1	3718,1	3718,1	3718,1
из них лесные площади покрытые лесами	1007,9	1005,7	1004,6	1002,9	1003,0
% лесистости территории	27,1	27,0	27,0	27,0	27,0
Площади рубок ухода, га	9850	9248	9097	8461	7626
в том числе:					
осветление и прочистка	5719	6138	5141	4191	3216
прореживание и проходные рубки	4131	3110	3956	4270	4410
рубки обновления и переформирования	—	—	—	—	—
<sup>1)</sup> По данным управления Росреестра по Ульяновской области					

14.12. ПОДГОТОВКА ПОЧВЫ И ПОСАДОЧНОГО МАТЕРИАЛА  
ДЛЯ ЛЕСОВОССТАНОВИТЕЛЬНЫХ РАБОТ

	2011	2012	2013	2014	2015
Подготовлено почвы под лесные культуры, га	2000	2219	2108	1617	1728
Посеяно семян лесных растений в питомниках, га	22	20	14	15	15
Посажено сеянцев в школьные отделения лесных питомников, тыс. шт.	21	—	—	—	—
Заготовлено семян лесных растений – всего, кг	2522	2789	945	13150	975
в том числе:					
дуба	—	1370	863	12606	—
хвойных пород	2504	1222	56	525	975
из них семян сосны	2504	1222	56	525	945

**14.13. ЛЕСОВОССТАНОВЛЕНИЕ**  
(гектаров)

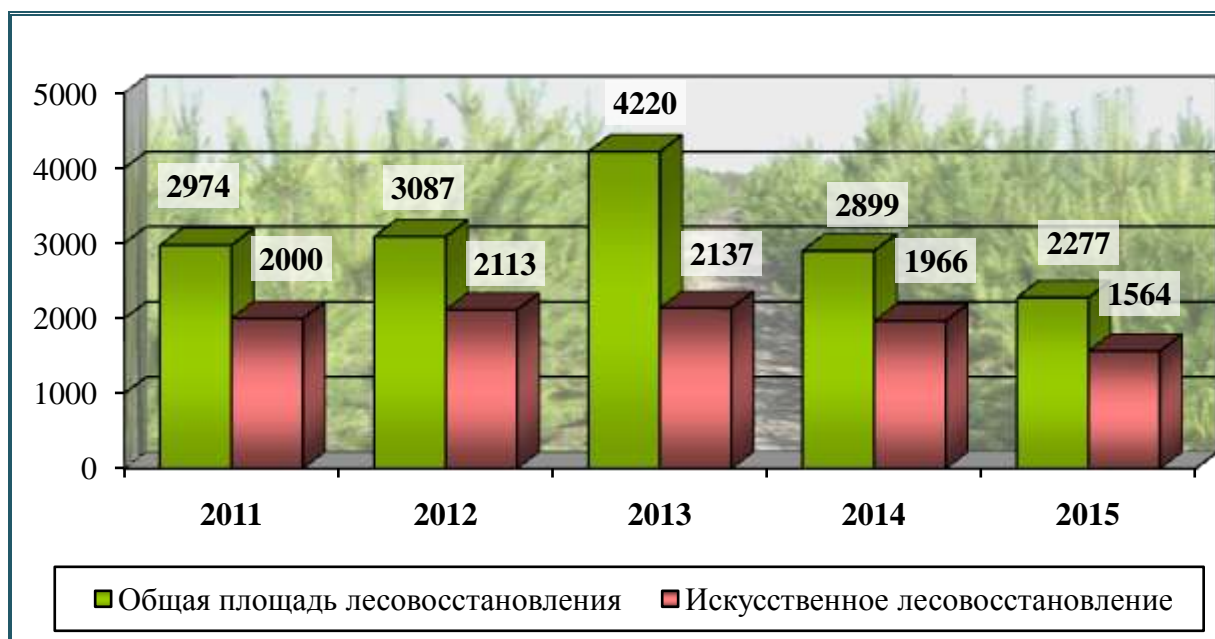

**14.14. ПЛОЩАДИ ПОГИБШИХ ЛЕСНЫХ НАСАЖДЕНИЙ**  
(гектаров)

	2011	2012	2013	2014	2015
<b>Погибло лесных насаждений – всего</b>	<b>2717</b>	<b>787</b>	<b>1231</b>	<b>1</b>	<b>603</b>
в том числе:					
хвойных	2530	691	901	1	550
из них по причине повреждения их:					
от болезней леса	37	11	11	1	3
от воздействия неблагоприятных погодных условий	147	212	503	–	121
от лесных пожаров	2532	564	715	–	479
от антропогенных факторов	1	–	2	–	–

**14.15. ЗАЩИТА ЛЕСОВ ОТ ВРЕДИТЕЛЕЙ И БОЛЕЗНЕЙ**  
(гектаров)

	<b>2011</b>	<b>2012</b>	<b>2013</b>	<b>2014</b>	<b>2015</b>
<b>Защита лесов биологическим методом – всего</b>	<b>17539</b>	<b>10480</b>	<b>5887</b>	<b>7526</b>	<b>11235</b>
в том числе:					
авиаборьба биопрепаратами	8070	–	–	–	–
наземные меры борьбы	9469	10480	5887	7526	11235
из них:					
микробиологические	–	–	–	2340	7324
профилактические биотехнические мероприятия	9469	10480	5887	5186	3911
<b>Защита лесов химическим методом – всего</b>	<b>30</b>	<b>27</b>	<b>1492</b>	<b>21</b>	<b>4910</b>
наземные меры борьбы	–	–	–	–	4900
защита питомников	30	27	1492	21	10

## 15. СТРОИТЕЛЬСТВО И ИНВЕСТИЦИИ

В разделе приводятся данные по инвестициям в основной капитал и объему работ, выполненных по виду деятельности «Строительство»; вводу в действие жилых домов и объектов социально-культурного назначения.

**Инвестиции в основной капитал** - представляют собой совокупность затрат, направленных на воспроизводство основных средств (новое строительство, расширение, а также реконструкцию и модернизацию объектов, которые приводят к увеличению их первоначальной стоимости, приобретение машин, оборудования, транспортных средств, на формирование основного стада, насаждение и выращивание многолетних культур и т.д.).

**Объем работ, выполненных собственными силами по виду и «Строительство»** отражает стоимость работ и услуг строительного характера, выполненных организациями собственными силами по виду деятельности «Строительство» на основании генеральных, прямых и субподрядных договоров и (или) контрактов, заключаемых с заказчиками и работ, выполненных хозяйственным способом организациями и населением. В стоимость этих работ включаются строительно-монтажные и прочие строительные работы, выполненные собственными силами за счет всех источников финансирования. К строительно-монтажным работам относятся работы по строительству новых объектов, капитальному и текущему ремонту, реконструкции, модернизации жилых и нежилых зданий и инженерных сооружений.

**Индекс физического объема** инвестиций в основной капитал и индекс физического объема работ, выполненных по виду экономической деятельности «Строительство», рассчитаны в сопоставимых ценах.

**Общая площадь жилых домов** определяется как сумма площадей всех частей жилых помещений, включая площадь помещений вспомогательного использования, предназначенных для удовлетворения гражданами бытовых и иных нужд, связанных с их проживанием в жилом помещении, площадей лоджий, балконов, веранд, террас, подсчитываемых с соответствующими понижающими коэффициентами, а также жилых и подсобных помещений в построенных населением индивидуальных жилых домах. К помещениям вспомогательного использования относятся кухни, передние, холлы, внутриквартирные коридоры, ванны или душевые, туалеты, кладовые или хозяйственные встроенные шкафы.

В общую площадь введенных жилых домов не входит площадь вестибюлей, тамбуров, лестничных клеток, лифтовых холлов, а также площадь в жилых домах, предназначенная для встроено-пристроенных помещений.

**Квартиры** – помещения, оборудованные и используемые для постоянного проживания, обособленные от других жилых помещений, не имеющие с ними внутреннего сообщения и имеющие самостоятельный

выход на лестничную клетку, в общий коридор или непосредственно наружу.

**Число построенных квартир** включает число квартир в законченных строительством жилых домах квартирного, гостиничного типа и общежитиях, квартиры в нежилых зданиях, а также в индивидуальных жилых домах.

### 15.1. ИНВЕСТИЦИОННАЯ И СТРОИТЕЛЬНАЯ ДЕЯТЕЛЬНОСТЬ

	2011	2012	2013	2014	2015
Инвестиции в основной капитал, млн. рублей	59225,6	72984,6	76835,5	77178,2	90100,0
в % к предыдущему году (в сопоставимых ценах)	116,0	117,5	99,1	97,0	104,9
Объём работ, выполненных собственными силами по виду деятельности "строительство", млн. рублей	26619,9	32166,5	37686,9	42841,4	47678,3
в % к предыдущему году (в сопоставимых ценах)	127,7	115,2	112,2	108,6	103,6
Ввод в действие жилых домов, тыс. кв. м	553,8	607,3	633,8	718,9	934,8
в % к предыдущему году	118,6	109,7	104,4	113,4	130,0

### 15.2. ЧИСЛО ПОСТРОЕННЫХ КВАРТИР И ИХ СРЕДНИЙ РАЗМЕР

	2011	2012	2013	2014	2015
<b>ПРЕДПРИЯТИЯМИ, ОРГАНИЗАЦИЯМИ ВСЕХ ФОРМ СОБСТВЕННОСТИ И НАСЕЛЕНИЕМ</b>					
Число квартир (включая квартиры в общежитиях), единиц	5822	6427	8222	10871	13221
Средний размер построенных квартир, кв. метров общей площади	95,1	94,5	77,1	66,1	70,7
Число квартир (без квартир в общежитиях), единиц	5761	6427	8222	10871	13221



	2011	2012	2013	2014	2015
<b>ЖИЛИЩНО-СТРОИТЕЛЬНЫМИ КООПЕРАТИВАМИ</b>					
из них по видам квартир, в % от общего ввода:					
однокомнатные	35,7	40,0	40,6	44,0	43,0
двухкомнатные	28,7	28,8	31,6	34,0	31,0
трёхкомнатные	21,1	20,9	19,9	16,0	18,0
Число квартир	–	–	–	57	118
Средний размер построенных квартир, кв. метров общей площади	–	–	–	82,8	68,6
<b>ИНДИВИДУАЛЬНЫМИ ЗАСТРОЙЩИКАМИ</b>					
Число квартир	2038	2181	2259	2469	4158
Средний размер построенных квартир, кв. метров общей площади	166,4	172,5	140,4	115,4	116,1

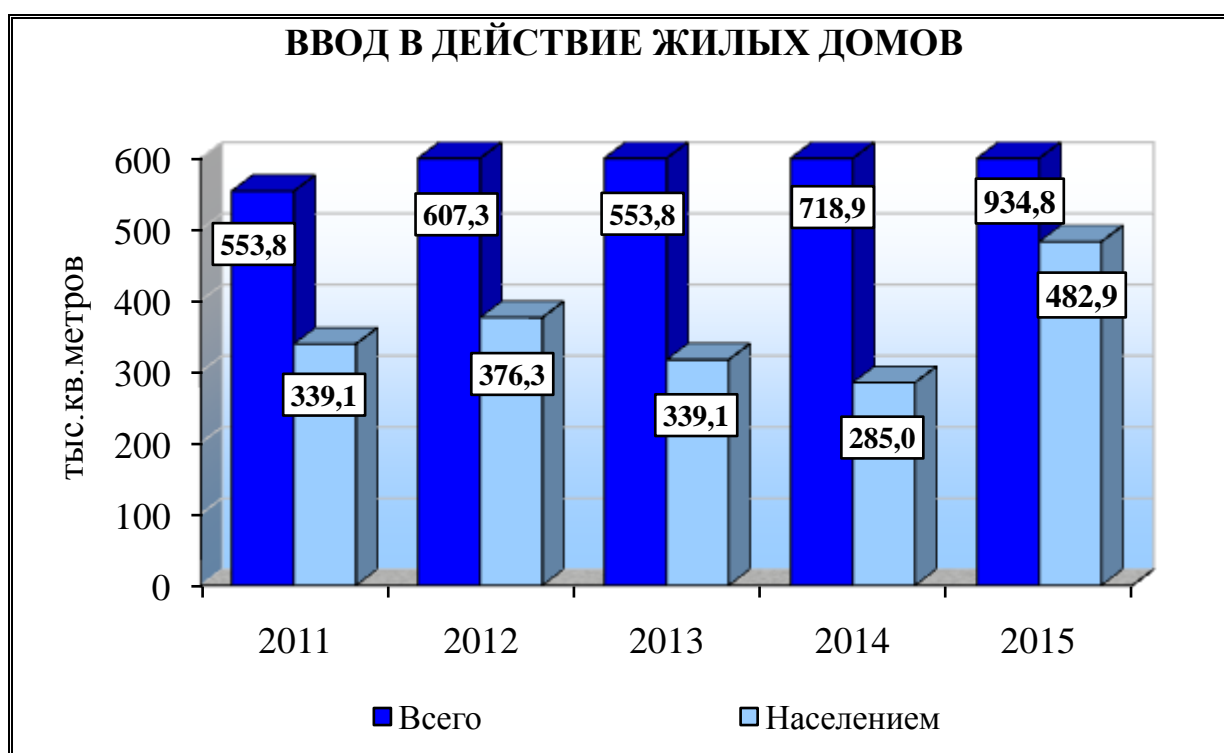

**15.3. ВВОД В ДЕЙСТВИЕ ОБЪЕКТОВ  
СОЦИАЛЬНО-КУЛЬТУРНОЙ СФЕРЫ**

	2011	2012	2013	2014	2015
Общеобразовательные учреждения, ученических мест	144	–	224	–	–
Дошкольные общеобразовательные учреждения, мест	243	–	420	180	670
Больницы, коек	–	–	27	–	–
Амбулаторно-поликлинические учреждения, посещений в смену	25	60	100	30	25

**15.4. ВВОД В ДЕЙСТВИЕ КОММУНАЛЬНЫХ ВОДОПРОВОДНЫХ И  
ГАЗОВЫХ СЕТЕЙ, АВТОМОБИЛЬНЫХ ДОРОГ  
(километров)**

	2011	2012	2013	2014	2015
Водопроводные сети	37,4	27,9	24,5	32,6	38,2
Газовые сети	362,3	185,9	84,7	89,2	121,3
Автомобильные дороги с твердым покрытием	0,5	3,8	10,3	12,6	5,2

## 16. ТРАНСПОРТ И СВЯЗЬ

В разделе представлены данные об объемах перевозок грузов и пассажиров автомобильным транспортом, о протяженности автодорог общего пользования и аварийности на автотранспорте, а также данные о деятельности организаций, оказывающих услуги связи.

**Транспорт общего пользования** – транспорт, удовлетворяющий потребности организаций всех видов деятельности и населения в перевозках грузов и пассажиров, перемещающий различные виды продукции между производителями и потребителями, осуществляющий общедоступное транспортное обслуживание населения.

**Грузооборот транспорта** – объем работы транспорта по перевозкам грузов. Единицей измерения является тонно-километр. Исчисляется суммированием произведений массы перевезенных грузов в тоннах на расстояние перевозки в километрах.

**Перевезено пассажиров** - число пассажиров, перевезенных за определенный период времени.

**Пассажирооборот транспорта** – объем работы транспорта по перевозкам пассажиров. Единицей измерения является пассажиро-километр. Определяется суммированием произведений числа пассажиров по каждой позиции перевозки на расстояние перевозки.

К **автомобильным дорогам общего пользования** относятся: автомобильные дороги федерального, регионального или межмуниципального, местного значения (с 2012 г. включая улицы), предназначенные для движения транспортных средств неограниченного круга лиц.

**Дорожно-транспортное происшествие** - событие, возникшее в процессе движения по дороге транспортного средства и с его участием, при котором погибли или ранены люди.

**Погибший** - лицо, погибшее на месте дорожно-транспортного происшествия, либо умершее от его последствий в течение 30 последующих суток.

**Раненый** - лицо, получившее в месте дорожно-транспортного происшествия телесные повреждения, обусловившие его госпитализацию на срок не менее одних суток, либо необходимость амбулаторного лечения.

**Услуги связи** – деятельность по приему, обработке, передаче и доставке почтовых отправлений или сообщений электросвязи.

**Объем услуг связи** – денежный эквивалент оказанных (юридическим лицам, населению) операторами связи услуг почты, телефонной связи, документальной электросвязи, передачи (трансляции) и распределения программ телевидения и радиовещания и других услуг: денежные средства, поступившие на расчетные счета операторов связи, и суммы, начисленные за оказанные услуги.

**Подвижная связь** - совокупность технических средств (радиооборудование, коммутационное оборудование, соединительные линии и соору-

жения), с помощью которых можно предоставить подвижным абонентам связь между собой и с абонентами телефонной сети общего пользования.

**Сотовая связь** - подвижная радиотелефонная связь.

**16.1. ОСНОВНЫЕ ПОКАЗАТЕЛИ РАБОТЫ  
АВТОМОБИЛЬНОГО ТРАНСПОРТА**

	2011	2012	2013	2014	2015 <sup>1)</sup>
Перевезено грузов автомобильным транспортом организаций всех видов деятельности <sup>2)</sup> , млн. тонн	14,9	15,9	14,5	14,1	12,0
Грузооборот автомобильного транспорта организаций всех видов деятельности <sup>2)</sup> , млн. т-км	2053,7	2137,6	2126,5	2133,4	1811,9
Перевезено пассажиров автобусами общего пользования <sup>3)</sup> , млн. человек	91,7	90,0	87,6	85,5	85,5
Пассажирооборот автобусов общего пользования <sup>3)</sup> , млн. пасс-км	1702,9	1662,1	1598,3	1579,6	1581,6
Протяжённость автомобильных дорог общего пользования с твёрдым покрытием (на конец года) <sup>4)</sup> , км	6182,7	6697,4	7129,7	7358,0	8017,5
Обеспеченность населения собственными легковыми автомобилями (в расчёте на 1000 человек населения), на конец года, штук	212,0	231,7	243,9	258,4	263,2
Число дорожно-транспортных происшествий и пострадавших в них на 100 000 человек населения:					
число дорожно-транспортных происшествий	124,6	172,0	159,5	146,8	132,5
погибло в происшествиях, человек	18,0	16,6	19,0	17,6	15,6
ранено в происшествиях, человек	156,7	228,7	209,8	193,7	167,5
<sup>1)</sup> Данные предварительные					
<sup>2)</sup> Без оценки деятельности малых и микропредприятий					
<sup>3)</sup> Включая перевозки пассажиров и пассажирооборот, выполненные юридическими лицами (включая субъекты малого предпринимательства) и индивидуальными предпринимателями, осуществляющими перевозки пассажиров на коммерческой основе					
<sup>4)</sup> Начиная с 2012 года - включая протяжённость улиц					

## 16.2. ОСНОВНЫЕ ПОКАЗАТЕЛИ СВЯЗИ ОБЩЕГО ПОЛЬЗОВАНИЯ

	2011	2012	2013	2014	2015 <sup>1)</sup>
Объем услуг связи общего пользования (в фактически действовавших ценах), млн. рублей	9055,9	9695,5	10137,2	10064,8	8597,7
Объем услуг связи общего пользования, оказанных населению (в фактически действовавших ценах), млн. рублей	5866,7	6057,3	6952,6	7045,7	5561,2
Объем оказанных населению услуг связи в расчете на 1 жителя (в фактически действовавших ценах), рублей	4561,0	4738,6	5470,1	5569,5	4413,3
Число абонентских устройств подвижной радиотелефонной (сотовой) связи на 1000 человек, на конец года, штук	1649,6	1735,9	1838,4	1805,4	1925,7
Число активных абонентов фиксированного доступа к сети Интернет (на конец года), тыс. единиц	181,9	211,5	222,1	211,4	249,4
Число активных абонентов подвижной радиотелефонной связи, использующих услуги доступа в Интернет (на конец года), тыс. единиц	592,5	647,1	727,5	729,9	794,7
<sup>1)</sup> Данные Минкомсвязи России, предварительные					

## 17. ТОРГОВЛЯ И УСЛУГИ НАСЕЛЕНИЮ

Раздел представляет статистику розничной торговли, общественного питания и потребительского рынка услуг. Состояние розничной торговли иллюстрируют данные об обороте и индексах физического объема оборота розничной торговли и общественного питания.

**Оборот розничной торговли** – выручка от продажи товаров населению для личного потребления или использования в домашнем хозяйстве за наличный расчет или оплаченных по кредитным карточкам, расчетным чекам банков, по перечислениям со счетов вкладчиков, по поручению физического лица без открытия счета, посредством платежных карт. Стоимость товаров, проданных отдельным категориям населения со скидкой в кредит, включается в оборот розничной торговли в полном объеме.

Оборот розничной торговли включает данные как по организациям, для которых эта деятельность является основной, так и по организациям других видов деятельности, осуществляющим продажу товаров собственного производства населению через торговые заведения, находящиеся на их балансе, или с оплатой через свою кассу. Оборот розничной торговли, кроме того, включает продажу товаров индивидуальными предпринимателями, физическими лицами на розничных рынках и ярмарках.

Оборот розничной торговли формируется по данным сплошного статистического наблюдения за крупными и средними организациями, которое проводится с месячной периодичностью, а также ежеквартальных выборочных обследований малых предприятий, выборочных обследований розничных рынков и ярмарок, индивидуальных предпринимателей в розничной торговле с распространением полученных данных на генеральную совокупность объектов наблюдения.

**Объем платных услуг населению** отражает объем денежных средств, оплаченных потребителем или работодателем потребителя (за счёт средств прибыли), за оказанную ему (или членам его семьи) услугу.

**Платные услуги населению** включают: бытовые, транспортные, жилищные, коммунальные, туристские, медицинские, санаторно-оздоровительные, ветеринарные, социальные услуги, оказанные гражданам пожилого возраста и инвалидам, услуги связи, гостиниц и аналогичных средств размещения, системы образования, культуры, физической культуры и спорта, правового характера, прочие виды платных услуг и другие.

## 17.1. РОЗНИЧНАЯ ТОРГОВЛЯ И УСЛУГИ

	2011	2012	2013	2014	2015
Оборот розничной торговли, млн. руб.	115442,5	132745,9	148304,0	163372,5	168941,9
Индекс физического объёма, в процентах к предыдущему году	101,7	109,6	105,5	101,3	86,5
Макроструктура оборота розничной торговли, процентов:					
продовольственные товары	50,5	49,7	48,5	49,2	49,3
непродовольственные товары	49,5	50,3	51,5	50,8	50,7
Оборот общественного питания, млн. руб.	3398,4	3829,7	4470,0	5186,0	5497,9
Оборот розничной торговли на душу населения, тыс. руб.	89,7	103,8	116,7	109,3	93,8
Объём платных услуг населению (в фактически действовавших ценах), млн. руб.	34206,7	37880,0	42159,0	44894,5	47036,2 <sup>2)</sup>
Индекс физического объёма платных услуг населению, в процентах к предыдущему году	103,4	105,3	102,3 <sup>1)</sup>	100,9	98,7 <sup>2)</sup>
Объём платных услуг на душу населения, руб.	26593,4	29633,3	33169,3	35488,2	37327,8 <sup>2)</sup>
<sup>1)</sup> В целях обеспечения сопоставимости в динамике расчёт ИФО произведён по отношению к данным предыдущего года, пересчитанным по методологии формирования официальной статистической информации об объёме платных услуг населению, утверждённой приказом Росстата от 26 июня 2013 г. № 234 и введённой в действие с 1 января 2014 г.					
<sup>2)</sup> Данные предварительные					

**ИНДЕКСЫ ФИЗИЧЕСКОГО ОБЪЕМА ОБОРОТА  
ОБЩЕСТВЕННОГО ПИТАНИЯ  
(в процентах к предыдущему году)**

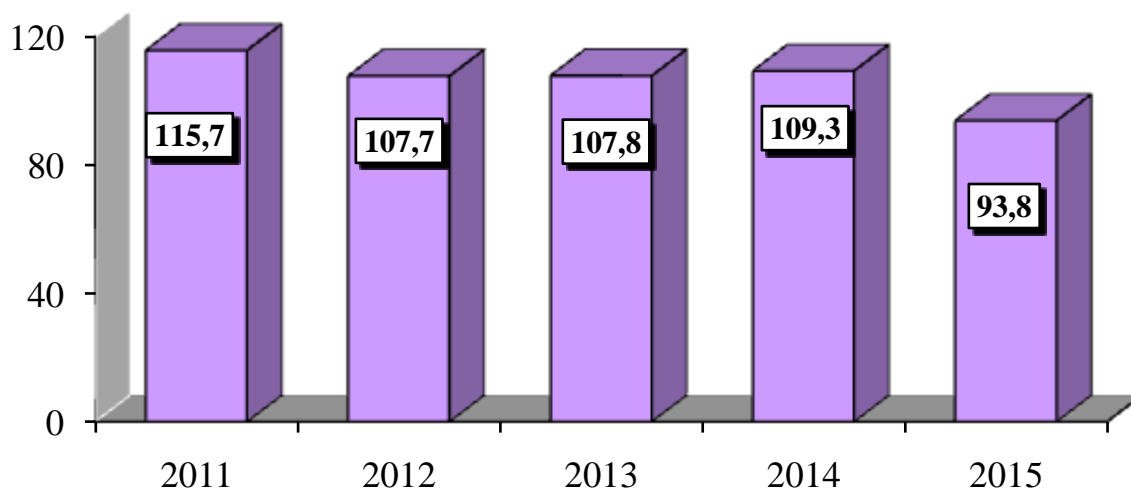

**ОБОРОТ РОЗНИЧНОЙ ТОРГОВЛИ  
В РАСЧЁТЕ НА ДУШУ НАСЕЛЕНИЯ  
(рублей)**

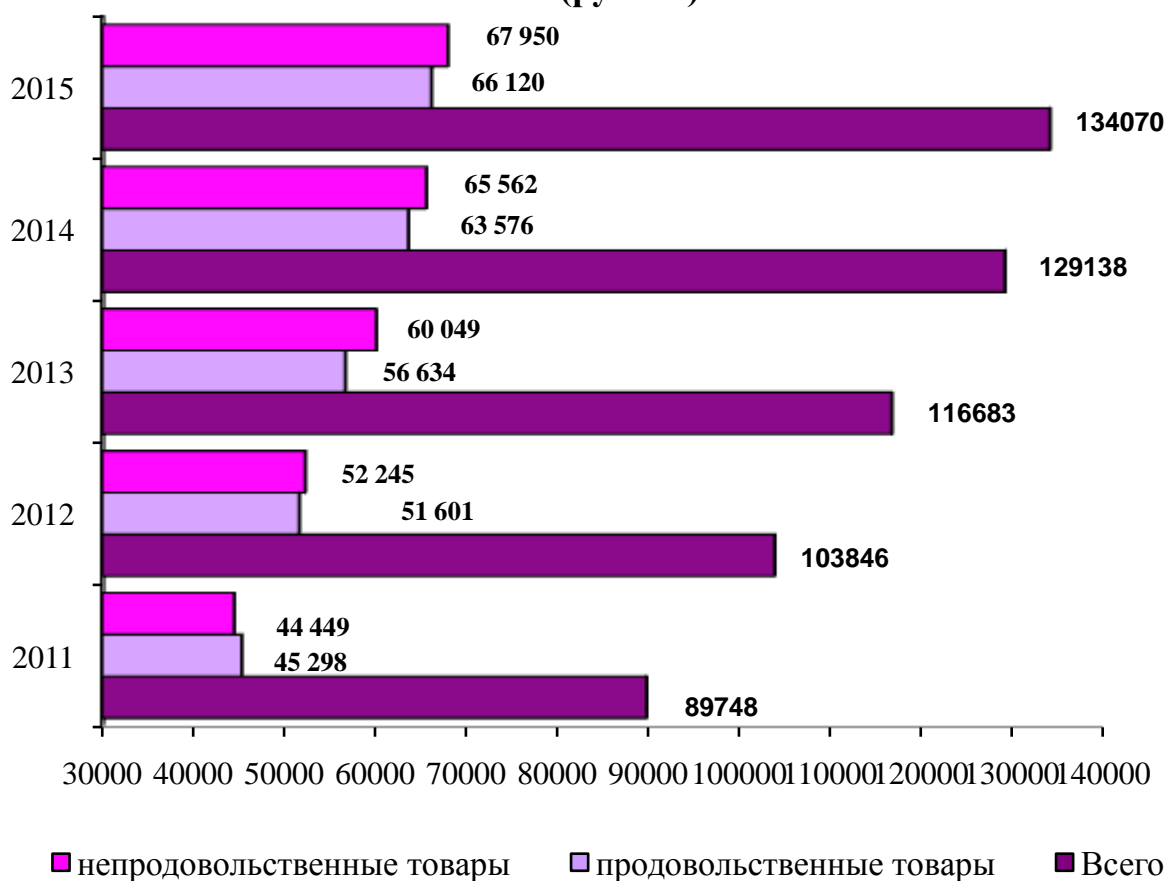



**ИНДЕКСЫ ФИЗИЧЕСКОГО ОБЪЁМА ОБОРОТА  
РОЗНИЧНОЙ ТОРГОВЛИ**  
(в % к предыдущему году)

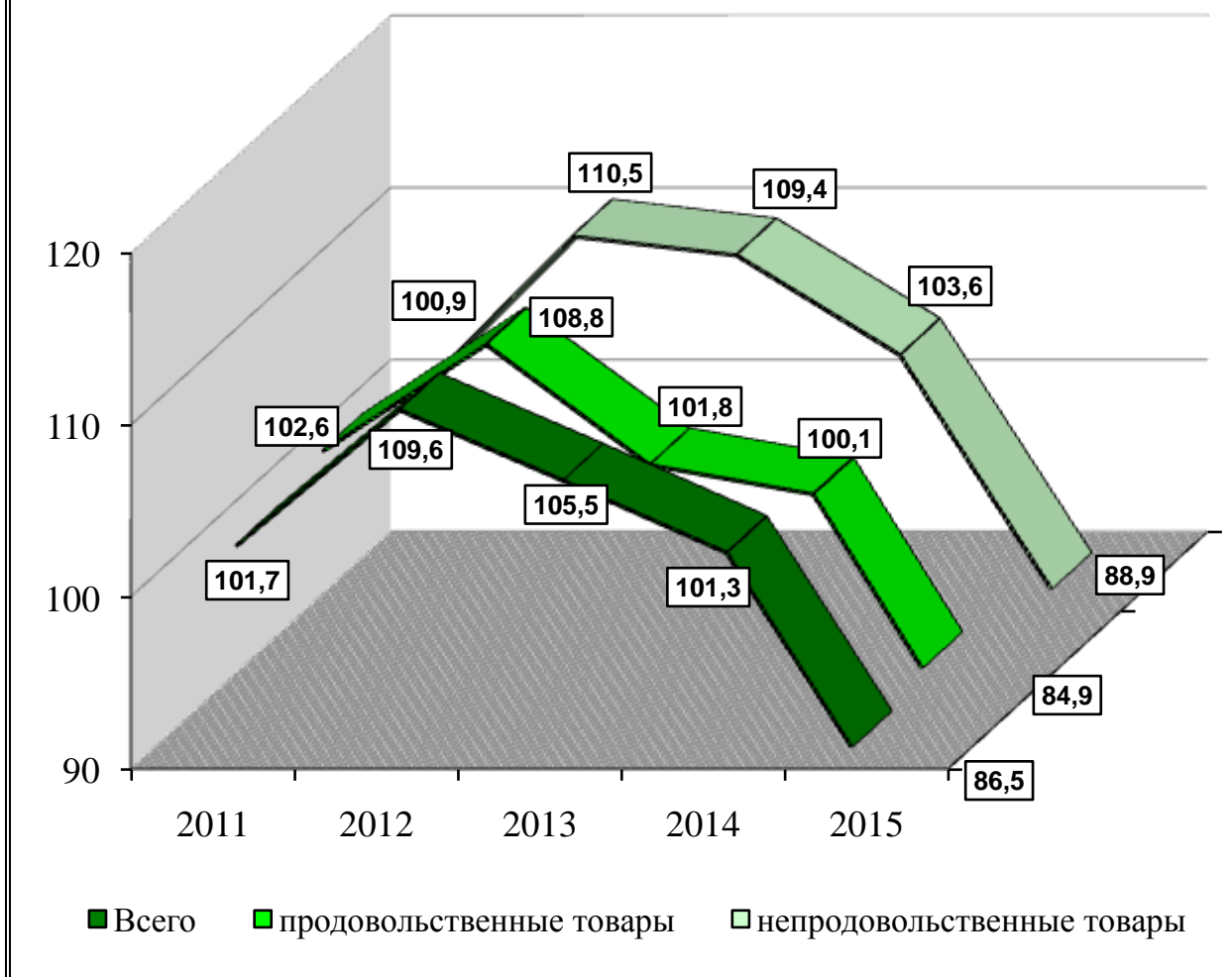

**СТРУКТУРА ОБОРОТА РОЗНИЧНОЙ ТОРГОВЛИ  
ПО ФОРМАМ СОБСТВЕННОСТИ**  
(в процентах к итогу)

**2015 год**

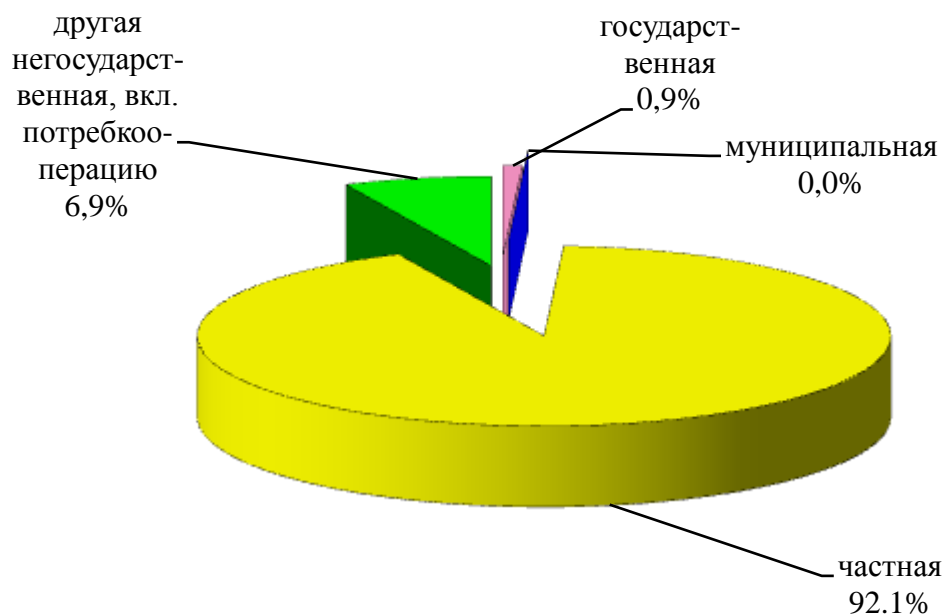

**2014 год**

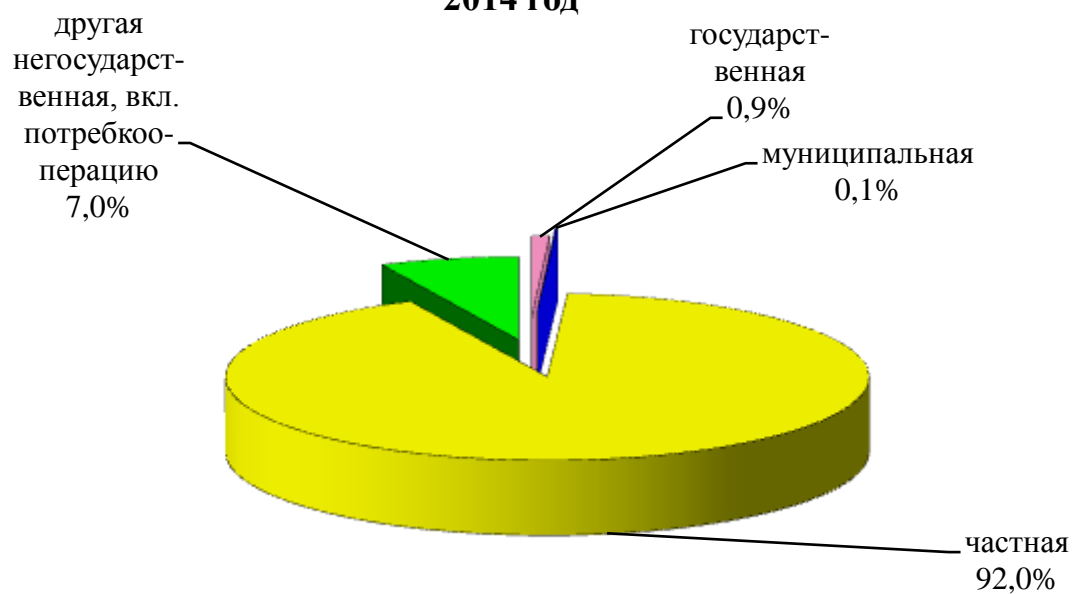

**СТРУКТУРА ОБОРОТА ОБЩЕСТВЕННОГО ПИТАНИЯ  
ПО ФОРМАМ СОБСТВЕННОСТИ**  
(в процентах к итогу)

**2015 год**

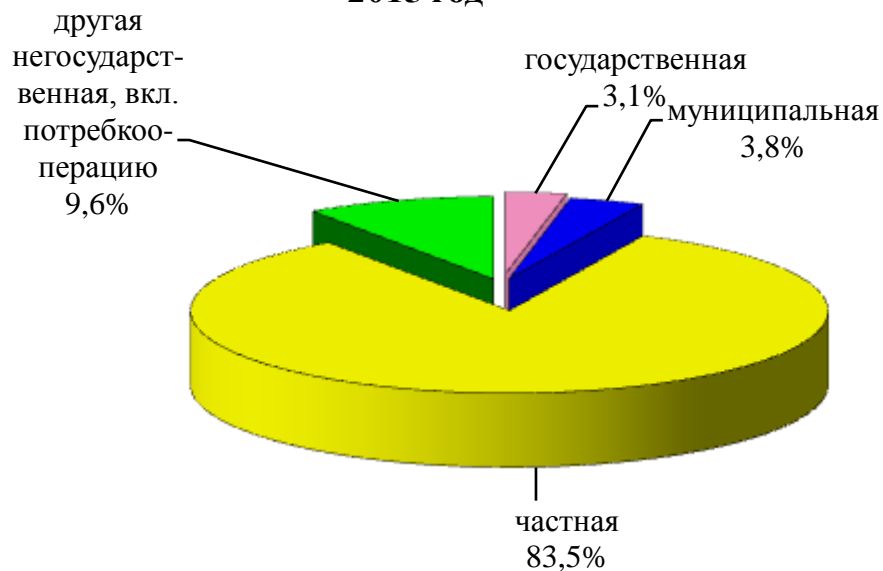

**2014 год**

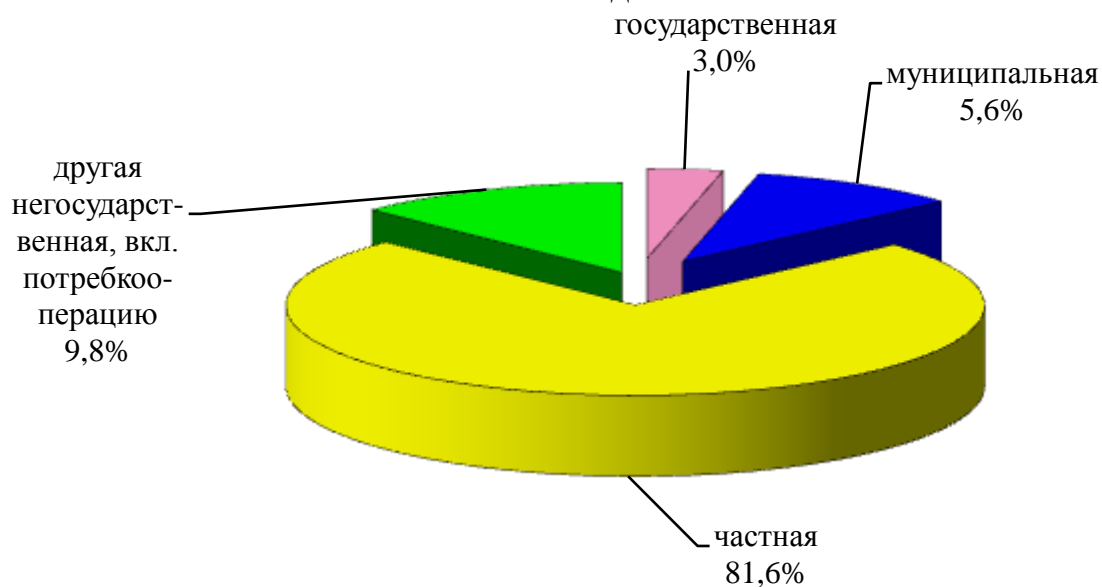

## 18. НАУКА

Раздел содержит статистическую информацию о состоянии и развитии научного и инновационного потенциала области.

Статистические данные охватывают организации, выполняющие научные исследования и разработки, независимо от их вида деятельности. Указанные организации классифицируются по следующим секторам деятельности: государственный, предпринимательский, высшего профессионального образования, некоммерческих организаций.

**Персонал, занятый исследованиями и разработками** – совокупность лиц, чья творческая деятельность, осуществляемая на систематической основе, направлена на увеличение суммы научных знаний и поиск новых областей применения этих знаний, а также занятых оказанием прямых услуг, связанных с выполнением исследований и разработок. В статистике персонал, занятый исследованиями и разработками, учитывается как списочный состав работников организаций, выполняющих исследования и разработки.

В составе персонала, занятого исследованиями и разработками, выделяются четыре категории: исследователи, техники, вспомогательный и прочий персонал.

**Аспирантура** – одна из основных форм подготовки научно-педагогических и научных кадров в системе послевузовского профессионального образования, предоставляющими гражданам Российской Федерации возможность повышения уровня образования, научной и педагогической квалификации.

**Аспирантом** является лицо, имеющее высшее профессиональное образование и обучающееся в аспирантуре и подготавливающее диссертацию на соискание ученой степени кандидата наук.

### 18.1. ЧИСЛО ОРГАНИЗАЦИЙ, ВЫПОЛНЯВШИХ ИССЛЕДОВАНИЯ И РАЗРАБОТКИ

	2011	2012	2013	2014	2015
Всего организаций	21	24	26	23	31
в том числе:					
организации, выполнявшие исследования и разработки в области:					

	2011	2012	2013	2014	2015
естественных и технических наук	10	12	12	10	14
общественных и гуманитарных наук	2	2	3	2	1
учреждения образования (ВУЗы и институты переподготовки кадров)	5	6	7	7	11
организации прочих видов деятельности	4	4	4	4	5

**18.2. ЧИСЛЕННОСТЬ, ПРИЕМ И ВЫПУСК АСПИРАНТОВ**  
(человек)

	2011	2012	2013	2014	2015
Численность аспирантов (на конец года) – всего	1078	909	778	728	675
из них очной формы обучения	673	557	487	456	440
Прием аспирантов – всего	339	274	243	201	206
из них на очную форму обучения	212	170	169	139	134
Выпуск аспирантов – всего	263	287	241	174	163
из них очной формы обучения	151	190	164	121	92

**18.3. ЧИСЛЕННОСТЬ РАБОТНИКОВ, ВЫПОЛНЯВШИХ НАУЧНЫЕ ИССЛЕДОВАНИЯ И РАЗРАБОТКИ**  
(человек)

	2011	2012	2013	2014	2015
Всего работников	6881	6983	7093	7047	6983
из них имеют ученую степень:					
доктора наук	40	34	31	34	34
кандидата наук	254	247	249	240	247

## **19. ФИНАНСЫ**

**(по кругу крупных и средних организаций)**

Раздел представляет статистику государственных финансов, данные о финансовой деятельности организаций.

Статистика государственных финансов ведет учет доходов и расходов сектора государственного управления.

Информационная база статистики государственных финансов сформирована на основе данных, разрабатываемых Министерством финансов Российской Федерации, Федеральным казначейством и Федеральной налоговой службой.

**Бюджет** – форма образования и расходования денежных средств, предназначенных для финансового обеспечения задач и функций государства и местного самоуправления.

Годовой бюджет составляется на один финансовый год, который соответствует календарному году и длится с 1 января по 31 декабря.

**Доходы бюджета** - поступающие в бюджет денежные средства, за исключением средств, являющихся в соответствии с Бюджетным Кодексом Российской Федерации источниками финансирования дефицита бюджета.

К доходам бюджетов относятся налоговые доходы, неналоговые доходы и безвозмездные поступления.

К **налоговым доходам** относятся доходы от предусмотренных законодательством Российской Федерации о налогах и сборах федеральных налогов и сборов, в том числе от налогов, предусмотренных специальными налоговыми режимами, региональных и местных налогов, а также пеней и штрафов по ним.

К **неналоговым доходам** относятся доходы от использования имущества, находящегося в государственной или муниципальной собственности, после уплаты налогов и сборов, предусмотренных законодательством о налогах и сборах; от платных услуг, оказываемых бюджетными учреждениями, находящимися в ведении соответственно федеральных органов исполнительной власти, органов исполнительной власти субъектов Российской Федерации, органов местного самоуправления, после уплаты налогов и сборов, предусмотренных законодательством о налогах и сборах; средства, полученные в результате применения мер гражданско-правовой, административной и уголовной ответственности, в том числе штрафы, конфискации, компенсации, а также средства, полученные в возмещение вреда, причиненного Российской Федерации, субъектам Российской Федерации, муниципальным образованиям, и иные суммы принудительного изъятия; средства самообложения граждан; иные неналоговые доходы.

**Расходы бюджета** – выплачиваемые из бюджета денежные средства, за исключением средств, являющихся в соответствии с Бюджетным Кодексом Российской Федерации источниками финансирования дефицита бюджета.

**Дефицит бюджета** – превышение расходов бюджета над его доходами.

**Профицит бюджета** – превышение доходов бюджета над его расходами.

**Сальдированный финансовый результат (прибыль минус убыток)** – конечный финансовый результат, выявленный на основании бухгалтерского учета всех хозяйственных операций организаций. Представляет собой сумму прибыли (убытка) от продажи товаров, продукции (работ, услуг), основных средств, иного имущества организаций и чистых доходов от прочих операций. Данные по сальдированному финансовому результату приводятся без субъектов малого предпринимательства в фактически действовавших ценах, структуре и методологии соответствующих лет.

**Рентабельность организаций** характеризует эффективность их деятельности, применяется для оценки прибыли.

**Рентабельность проданных товаров, продукции (работ, услуг)** рассчитывается как соотношение между величиной сальдированного финансового результата (прибыль минус убыток) от проданных товаров, продукции (работ, услуг) и себестоимостью проданных товаров, продукции (работ, услуг), с учетом коммерческих и управленческих расходов. В том случае, если получен отрицательный сальдированный финансовый результат от продажи товаров, продукции (работ, услуг), имеет место убыточность.

**Рентабельность активов** рассчитывается как соотношение сальдированного финансового результата (прибыль минус убыток) и стоимости активов организаций. В том случае, если получен отрицательный сальдированный финансовый результат, имеет место убыточность.

**19.1. ИСПОЛНЕНИЕ КОНСОЛИДИРОВАННОГО БЮДЖЕТА  
УЛЬЯНОВСКОЙ ОБЛАСТИ**

(по данным Министерства финансов Ульяновской области;  
без учёта внутреннего оборота, млн. рублей)

	2011	2012	2013	2014	2015
<b>Доходы бюджета – всего</b>	39858,0	41874,5	41503,9	43186,1	45641,2
из них:					
налог на прибыль организаций	6079,4	7106,7	6794,5	6418,3	7541,3
налог на доходы физических лиц	9484,5	10773,7	11880,5	12506,7	12735,4
акцизы по подакцизным товарам (продукции)	3896,0	4244,5	4546,2	4817,8	6130,7
налоги на совокупный доход	1386,8	1746,3	1811,6	1846,8	1941,0
налоги на имущество	2774,4	3982,6	3917,8	3738,7	4470,8
налоги, сборы и регулярные платежи за пользование природными ресурсами	24,4	33,4	29,4	29,4	29,3
доходы от использования имущества, находящегося в государственной и муниципальной собственности	749,1	718,0	949,0	888,6	669,7
платежи при пользовании природными ресурсами	254,9	249,4	235,5	265,7	255,0
доходы от продажи материальных и нематериальных активов	663,0	573,1	578,9	559,1	498,7
штрафы, санкции, возмещение ущерба	201,9	315,5	448,9	644,0	672,4
прочие неналоговые доходы	48,4	51,0	51,0	45,5	49,2
безвозмездные поступления	12682,5	11523,3	9809,4	10945,7	10003,6



	2011	2012	2013	2014	2015
доходы от предпринима- тельской или иной прино- сящей доход деятельно- сти	–	–	–	–	–
<b>Расходы бюджета – всего</b>	41716,9	46411,7	47508,9	47570,6	53142,4
из них:					
национальная безопас- ность и правоохранитель- ная деятельность	1290,7	431,4	536,3	527,8	556,1
национальная экономика	5129,1	6189,8	6825,7	6425,2	7733,9
из них:					
топливно-энергетический комплекс	–	–	–	–	–
сельское хозяйство и ры- боловство	1817,8	1805,7	1886,2	1335,3	1589,0
лесное хозяйство	168,3	187,6	171,8	186,4	190,0
транспорт	379,2	489,7	655,1	609,5	685,3
жилищно-коммунальное хозяйство	3806,6	2909,4	1988,6	1663,7	2166,4
охрана окружающей сре- ды	51,5	26,8	25,1	12,0	22,5
образование	9915,1	11858,1	13298,5	13725,5	14229,4
культура, кинематогра- фия, средства массовой информации	1365,3	1481,2	1522,3	1538,5	1673,3
здравоохранение и спорт	7362,3	9834,3	8420,1	8460,5	10582,6
социальная политика	9072,8	9359,5	10023,9	10007,1	10572,1
<b>Дефицит (профицит) кон- солидированного бюджета</b>	-1858,9	-4537,2	-6005,0	-4384,5	-7501,2

**19.2. УРОВЕНЬ РЕНТАБЕЛЬНОСТИ (УБЫТОЧНОСТИ)  
ПРОДАННЫХ ТОВАРОВ, ПРОДУКЦИИ, РАБОТ, УСЛУГ**

	Прибыль, убыток (-) от продаж в процентах к затратам на производство проданных товаров, продукции, работ, услуг				
	2011	2012	2013	2014	2015 <sup>1)</sup>
Всего по области	5,3	5,1	6,6	6,9	7,4
в том числе:					
сельское хозяйство, охота и лесное хозяйство	6,9	4,6	0,8	4,6	10,5
добыча полезных ископаемых	7,4	17,7	19,8	25,1	26,0
обрабатывающие производства	5,9	5,3	8,2	9,5	8,3
производство и распределение электроэнергии, газа и воды	5,2	4,0	2,4	1,9	2,8
строительство	5,3	-0,6	1,4	5,0	2,3
оптовая и розничная торговля; ремонт автотранспортных средств, мотоциклов, бытовых изделий и предметов личного пользования	0,9	3,5	3,7	1,6	2,1
гостиницы и рестораны	3,2	7,3	10,3	9,2	8,9
транспорт и связь	21,4	14,8	15,9	11,9	20,2
операции с недвижимым имуществом, аренда и предоставление услуг	2,8	2,7	6,6	6,2	5,5
образование	2,7	–	5,5	-0,7	-7,2
здравоохранение и предоставление социальных услуг	9,2	15,2	16,3	20,6	22,2
предоставление прочих коммунальных, социальных и персональных услуг	-1,2	-1,1	-0,7	1,2	-1,1
<sup>1)</sup> По данным оперативной отчетности					

**19.3. ФИНАНСОВЫЕ РЕЗУЛЬТАТЫ ОРГАНИЗАЦИЙ**  
(млн. рублей)

	2011	2012	2013	2014	2015 <sup>1)</sup>
<b>Прибыль</b>					
Всего по области	12124,9	17852,3	15916,9	18641,4	25719,1
в том числе:					
сельское хозяйство, охота и лесное хозяйство	735,2	471,7	697,9	745,4	837,0
добыча полезных ископаемых	472,8	643,4	1533,4	2030,9	2350,9
обрабатывающие производства	4004,5	9794,0	6487,1	7772,1	17937,5
производство и распреде- ление электроэнергии, газа и воды	825,4	642,0	604,2	703,5	621,7
строительство	540,0	107,7	309,4	786,1	698,7
оптовая и розничная тор- говля; ремонт автотранс- портных средств, мотоцик- лов, бытовых изделий и предметов личного пользо- вания	623,8	2642,0	2587,7	1225,5	863,7
гостиницы и рестораны	46,2	40,9	40,7	86,3	327,5
транспорт и связь	3568,5	2566,8	1297,4	3267,8	178,9
операции с недвижимым имуществом, аренда и пре- доставление услуг	1074,7	862,9	2213,4	1786,4	1681,5
образование	2,4	–	6,6	3,2	10,4
здравоохранение и предос- тавление социальных услуг	31,0	66,7	103,6	120,3	176,3
предоставление прочих коммунальных, социаль- ных и персональных услуг	9,9	11,7	32,1	94,7	35,0

Финансы

Продолжение табл. 19.3

	2011	2012	2013	2014	2015 <sup>1)</sup>
<b>Убытки</b>					
Всего по области	7120,2	3579,6	6395,9	16566,3	19780,8
в том числе:					
сельское хозяйство, охота и лесное хозяйство	107,9	196,5	686,0	1041,0	396,7
добыча полезных ископаемых	144,6	109,3	153,1	650,1	91,7
обрабатывающие производства	4983,1	1626,3	3541,7	9721,3	15480,3
производство и распреде- ление электроэнергии, газа и воды	282,1	182,5	569,6	480,6	1138,5
строительство	90,6	240,0	152,7	418,1	125,5
оптовая и розничная тор- говля; ремонт автотранс- портных средств, мотоцик- лов, бытовых изделий и предметов личного пользо- вания	127,8	72,2	279,5	1447,4	171,6
гостиницы и рестораны	12,1	0,8	7,5	28,2	1,3
транспорт и связь	292,9	345,4	297,3	271,7	244,3
операции с недвижимым имуществом, аренда и пре- доставление услуг	1055,4	774,2	640,8	2490,7	1967,6
образование	1,0	–	0,7	5,5	3,3
здравоохранение и предос- тавление социальных услуг	3,2	2,6	7,5	–	0,4
предоставление прочих коммунальных, социаль- ных и персональных услуг	16,1	11,6	3,3	11,0	3,6
<sup>1)</sup> По данным оперативной отчетности					

**19.4. УДЕЛЬНЫЙ ВЕС УБЫТОЧНЫХ ОРГАНИЗАЦИЙ**  
(в процентах от общего числа организаций отрасли)

	2011	2012	2013	2014	2015 <sup>1)</sup>
Всего	28,9	30,2	34,2	39,3	30,5
в том числе:					
сельское хозяйство, охота и лесное хозяйство	23,9	20,0	23,4	32,3	28,6
добыча полезных ископаемых	50,0	45,5	30,0	44,4	14,3
обрабатывающие производства	23,6	22,4	32,9	41,4	27,1
производство и распределение электроэнергии, газа и воды	31,0	39,3	54,9	53,0	51,1
строительство	25,0	36,8	23,8	18,2	17,2
оптовая и розничная торговля; ремонт автотранспортных средств, мотоциклов, бытовых изделий и предметов личного пользования	22,1	22,5	38,2	23,9	23,8
гостиницы и рестораны	25,0	14,3	30,0	54,5	14,3
транспорт и связь	61,3	57,1	58,3	54,1	41,4
операции с недвижимым имуществом, аренда и предоставление услуг	34,3	41,3	33,0	45,5	34,8
образование	10,0	–	11,1	30,8	14,3
здравоохранение и предоставление социальных услуг	60,0	25,0	33,3	–	25,0
предоставление прочих коммунальных, социальных и персональных услуг	30,8	44,4	15,6	30,6	33,3
<sup>1)</sup> По данным оперативной отчетности					

## 20. ЦЕНЫ И ТАРИФЫ

Раздел представляет статистические данные об уровне и индексах цен (тарифов) на товары и услуги на потребительском рынке и цен (тарифов) в производственном секторе экономики.

**Система индексов цен** включает в себя индексы цен и тарифов на товары и услуги на потребительском рынке, на рынке жилья, цен (тарифов) производителей на промышленные товары, в строительстве, на сельскохозяйственную продукцию, на грузовые перевозки и на услуги связи для юридических лиц, а также цен на приобретаемую промышленными, строительными и сельскохозяйственными организациями промышленную продукцию (услуги). Эти индексы рассчитываются по данным наблюдения за ценами товаров (продукции, услуг) - представителей по выборочному кругу организаций всех типов и форм собственности и отражают изменение цен по обобщенным потокам товаров и услуг.

**Индекс потребительских цен (ИПЦ)** характеризует изменение во времени общего уровня цен на товары и услуги, приобретаемые населением. Он измеряет отношение стоимости фиксированного перечня товаров и услуг в ценах текущего периода к его стоимости в ценах предыдущего (базисного) периода. ИПЦ является одним из важнейших показателей, характеризующих инфляционные процессы в стране.

**Индекс цен производителей промышленных товаров (ИЦП)** рассчитывается на основании регистрации цен на товары (услуги) - представители в базовых организациях. Цены производителей представляют собой фактически сложившиеся на момент регистрации цены, отобранных организаций на произведенные товары (оказанные услуги), предназначенные для реализации на внутрисоветский рынок и на экспорт (без налога на добавленную стоимость, акциза и других налогов, не входящих в себестоимость, без транспортировки до потребителя).

**Индекс цен производителей сельскохозяйственной продукции** рассчитывается на основании регистрации цен в отобранных для наблюдения сельскохозяйственных организациях на основные виды товаров-представителей, реализуемых заготовительным, перерабатывающим организациям, на рынке, через собственную торговую сеть, населению непосредственно с транспортных средств, на ярмарках и т.п. Цены приводятся с учетом надбавок и скидок за качество реализованной продукции без расходов на транспортировку, погрузку и разгрузку продукции, а также без налога на добавленную стоимость.

**Сводный индекс цен на продукцию (затраты, услуги) инвестиционного назначения** отражает общее изменение цен в строительстве объектов различных видов экономической деятельности и рассчитывается как агрегированный показатель из индексов цен производителей на строительную продукцию (строительно - монтажные работы с прочими затратами), цен приобретения на машины и оборудование, используемые в строительстве, и прочую продукцию (затраты, услуги) инвестиционного назначения, взвешенных по доле этих элементов в общем объеме инвестиций в основной капитал.

**Индекс тарифов на грузовые перевозки автомобильным транспортом** позволяет определить только изменение фактически действующих тарифов на грузовые перевозки за отчётный период, без учета изменения за этот период структуры перевезённых грузов по разнообразным признакам: по виду и размеру отправки груза, расстоянию перевозки, типов и марок грузовых автомобилей, использованных для перевозки.

**Индекс тарифов на услуги связи** характеризует изменение тарифов на основные виды услуг связи для юридических лиц (по 15 видам услуг-представителей).

**Индексы цен на первичном и вторичном рынке жилья** рассчитываются на основе зарегистрированных цен соответственно на вновь построенные квартиры и на квартиры функционирующего жилого фонда, находящиеся в собственности, если они являются объектами совершения рыночных сделок. При регистрации цен на квартиры учитываются их количественные и качественные характеристики.

**20.1. ИНДЕКСЫ ЦЕН ПО СЕКТОРАМ ЭКОНОМИКИ**  
(в процентах к предыдущему году)

	2011	2012	2013	2014	2015
Индекс потребительских цен (тарифов) на товары и услуги	109,8	105,2	106,8	108,1	117,0
продовольственные товары	111,8	103,7	106,7	111,0	121,5
непродовольственные товары	107,4	106,1	105,2	105,6	116,5
услуги	109,2	106,4	108,9	106,8	109,7
Индекс цен производителей промышленных товаров	112,4	104,5	105,2	105,8	113,7
Индекс цен производителей сельскохозяйственной продукции	123,2	99,3	116,3	102,0	113,8
в растениеводстве	129,4	96,0	123,1	93,5	116,3
в животноводстве	112,8	104,3	107,1	113,5	111,6
Сводный индекс цен на продукцию (затраты и услуги) инвестиционного назначения	107,9	105,3	104,8	105,4	115,0
в том числе:					
производителей в строительстве (строительно-монтажные работы и прочие затраты)	109,3	105,4	104,5	104,5 <sup>2)</sup>	106,6
Индекс тарифов на грузовые перевозки автомобильным транспортом	110,2	106,5	98,6	98,5	105,3
Индекс тарифов на услуги связи для юридических лиц <sup>1)</sup>	103,2	102,5	99,6	101,4	105,9
<sup>1)</sup> Данные Федеральной службы государственной статистики					
<sup>2)</sup> Изменилась технология расчета					

**20.2. ИНДЕКСЫ ПОТРЕБИТЕЛЬСКИХ ЦЕН (ТАРИФОВ)**

(в процентах к предыдущему году)

	2011	2012	2013	2014	2015
Все товары и услуги	109,8	105,2	106,8	108,1	117,0
Продовольственные товары	111,8	103,7	106,7	111,0	121,5
в том числе:					
мясопродукты	111,5	107,3	98,9	112,7	117,4
молоко и молочная продукция	112,1	102,7	106,9	117,0	115,7
рыбопродукты	106,7	104,7	99,8	111,7	130,0
хлеб и хлебобулочные изделия	118,6	106,0	109,9	104,6	111,7
макаронные и крупяные изделия	136,9	81,4	108,1	109,0	141,2
плодоовощная продукция, включая картофель	108,6	86,0	106,7	111,5	137,0
алкогольные напитки	107,7	109,4	122,9	110,4	112,3
Непродовольственные товары	107,4	106,1	105,2	105,6	116,5
в том числе:					
одежда	110,1	106,6	106,3	105,0	111,5
обувь	106,2	106,6	106,3	104,0	112,6
медикаменты	102,0	105,8	107,3	108,4	123,2
Услуги	109,2	106,4	108,9	106,8	109,7
в том числе:					
бытовые	110,1	107,4	107,3	110,0	111,5
пассажирского транспорта	112,7	110,4	107,4	106,2	104,6
связи	99,2	96,7	103,2	95,8	102,4
в системе образования	102,5	114,4	119,2	106,3	102,1
жилищно-коммунальные	113,7	105,6	109,9	108,6	113,6
из них:					
по газоснабжению	113,7	109,3	114,4	108,8	99,2
по снабжению электроэнергией	109,7	102,8	108,9	109,4	106,5



**20.3. ИНДЕКСЫ ЦЕН ПРОИЗВОДИТЕЛЕЙ ПРОМЫШЛЕННЫХ  
ТОВАРОВ ПО ВИДАМ ЭКОНОМИЧЕСКОЙ ДЕЯТЕЛЬНОСТИ**

(в процентах к предыдущему году, с 2012 года с учетом товаров на экспорт)

	2011	2012	2013	2014	2015
Добыча полезных ископаемых	127,3	118,7	104,4	114,7	116,1
добыча топливно-энергетических полезных ископаемых	132,4	121,9	104,9	114,0	115,1
добыча полезных ископаемых, кроме топливно-энергетических	100,0	100,0	101,2	117,8	122,3
Обрабатывающие производства	111,3	104,8	104,6	104,9	115,2
в том числе					
производство пищевых продуктов, включая напитки, и табака	115,2	106,6	107,9	108,1	118,6
текстильное и швейное производство	110,1	113,0	101,2	103,9	114,4
производство кожи, изделий из кожи и производство обуви	114,5	123,6	100,0	100,0	111,3
обработка древесины и производство изделий из дерева	109,0	100,4	103,0	101,1	108,6
целлюлозно-бумажное производство; издательская и полиграфическая деятельность	110,0	101,6	101,4	105,7	108,1
производство резиновых и пластмассовых изделий	100,8	97,9	101,9	100,0	104,7

## Цены и тарифы

Продолжение табл. 20.3

	2011	2012	2013	2014	2015
производство прочих неметаллических минеральных продуктов	109,4	102,7	104,8	100,4	103,1
металлургическое производство и производство готовых металлических изделий	120,8	105,2	103,7	101,0	107,0
производство машин и оборудования	117,5	116,4	110,8	111,3	102,0
производство электрооборудования, электронного и оптического оборудования	110,8	108,8	105,8	109,5	124,1
производство транспортных средств и оборудования	107,7	101,2	102,3	102,9	119,6
прочие производства	105,1	106,0	102,6	110,9	112,8
Производство и распределение электроэнергии, газа и воды	113,8	100,0	109,0	108,4	103,5
производство, передача и распределение электроэнергии	114,0	98,2	109,7	109,1	101,4
производство и распределение газообразного топлива	-	107,2	113,8	105,9	104,6
производство, передача и распределение пара и горячей воды (тепловой энергии)	113,7	102,0	107,8	107,8	106,4

**20.4 ИНДЕКСЫ ЦЕН НА РЫНКЕ ЖИЛЬЯ**

(на конец года; в процентах к концу предыдущего года)

	<b>2011</b>	<b>2012</b>	<b>2013</b>	<b>2014</b>	<b>2015</b>
Первичный рынок	103,5	108,7	105,1	102,9	102,1
Вторичный рынок	106,3	108,7	107,7	105,5	101,6

**20.5 СРЕДНИЕ ЦЕНЫ НА РЫНКЕ ЖИЛЬЯ**

(на конец года; рублей за один квадратный метр общей площади)

	<b>2011</b>	<b>2012</b>	<b>2013</b>	<b>2014</b>	<b>2015</b>
Первичный рынок	33030	35213	36148	37998	38839
Вторичный рынок	33290	35722	38791	43118	44061

## 21. ВНЕШНЕЭКОНОМИЧЕСКАЯ ДЕЯТЕЛЬНОСТЬ

Раздел представляет основные показатели статистики внешней торговли.

**Экспорт** – вывоз товаров с таможенной территории государства за границу без обязательства об обратном ввозе на срок более одного года.

**Импорт** – ввоз товаров на таможенную территорию государства из-за границы без обязательства об обратном вывозе на срок более одного года.

**Оборот** – сумма экспорта и импорта.

**Сальдо внешней торговли** – разница между экспортом и импортом. Положительное сальдо – если экспорт больше импорта, отрицательное (ставится знак "-") – если импорт больше экспорта.

**Экспорт и импорт товаров приведены без учёта торговли с Республикой Беларусь, за 2011-2015 годы – без учёта торговли с Республикой Беларусь и Республикой Казахстан.**

**21.1. ОСНОВНЫЕ ПОКАЗАТЕЛИ  
ВНЕШНЕЭКОНОМИЧЕСКОЙ ДЕЯТЕЛЬНОСТИ**

(миллионов долларов США)

	2011	2012	2013	2014	2015
Внешнеторговый оборот товаров – всего <sup>1)</sup>	861,2	776,9	889,7	925,4	857,6
в том числе:					
экспорт	454,5	378,7	312,2	478,9	417,1
импорт	406,7	398,2	577,5	446,5	440,5
Внешнеторговый оборот товаров в % к предыдущему году	129,6	90,2	114,5	103,9	92,7
Сальдо внешнеторгового оборота товаров (положительное (+), отрицательное (-))	47,8	-19,5	-265,3	32,4	-23,4
Коэффициент покрытия импорта экспортом, %	111,8	95,1	54,1	107,2	94,7
Внешнеторговый оборот услуг	562,4	514,3	589,3	437,6	362,4
в том числе:					
экспорт	376,1	311,2	365,8	254,2	220,2
импорт	186,3	203,1	223,5	183,4	142,2
Инвестиции из-за рубежа	67,5	137,4	109,2	... <sup>2)</sup>	... <sup>2)</sup>
<p><sup>1)</sup> Данные за 2011-2015 гг. приведены без учёта торговли с Республикой Беларусь и Республикой Казахстан</p> <p><sup>2)</sup> Данные отсутствуют, в связи с отменой ф. № 1-Инвест «Сведения об инвестициях в Россию из-за рубежа и инвестициях из России за рубеж»</p>					

**21.2. ЭКСПОРТ ОТДЕЛЬНЫХ ВИДОВ ПРОДУКЦИИ  
ПРЕДПРИЯТИЯМИ И ОРГАНИЗАЦИЯМИ ОБЛАСТИ**  
(по данным Приволжского таможенного управления,  
в фактически действовавших ценах, тыс. долларов США)

	2011	2012	2013	2014	2015
Кондитерские изделия	1668	1311	478	240	552
Какао и продукты из него	3988	4685	3057	1621	519
Топливо минеральное, нефть и её продукты	11772	17909	16998	20189	15667
Продукты неорганической химии	9616	7913	10452	10538	14366
Пластмассы и изделия из неё	173	70	77	28	160
Печатные книги, газеты и др.	458	1532	3663	3228	12979
Текстильные материалы	2721	1653	575	124	80
Керамические изделия	1398	1300	990	681	979
Древесина и изделия из неё	4279	2386	2586	2081	1809
Чёрные металлы, включая отходы и лом чёрных ме- таллов	217	5244	2434	2536	27
Изделия из чёрных метал- лов	1301	2765	7869	2592	5497
Стекло и изделия из него	516	821	669	389	230
Средства наземного транс- порта	150271	101597	102142	162984	107676
из них:					
автомобили для пере- возки 10 человек или более	4281	5087	2405	2222	920
автомобили легковые	14594	7878	11870	8598	4943
автомобили грузовые	14955	11216	33366	4074	2602
части и оборудование автомобилей	9068	5457	7333	5441	4696
Летательные аппараты	396	456	85	815	20082
Оборудование и механиче- ские приспособления	11375	13700	13624	12059	12762
из них:					

	2011	2012	2013	2014	2015
станки металлорежущие	872	794	805	181	–
Электрические машины и оборудование	15052	14149	11476	15147	9420
Мебель, постельные принадлежности	17829	15083	13944	20460	17694
Приборы и аппараты	1043	3631	1978	1607	832

**21.3. ИМПОРТ ОТДЕЛЬНЫХ ВИДОВ ПРОДУКЦИИ  
ПО ПРЕДПРИЯТИЯМ И ОРГАНИЗАЦИЯМ ОБЛАСТИ**  
(по данным Приволжского таможенного управления,  
в фактически действовавших ценах, тыс. долларов США)

	2011	2012	2013	2014	2015
Рыба мороженая	–	–	–	–	–
Какао – бобы	18463	15187	10870	2590	3883
Топливо минеральное, нефть и её продукты	6852	405	330	257	20
Продукты неорганической химии	116	485	924	224	102
Пластмассы и изделия из неё	9127	12401	9917	13701	10436
Каучук и резиновые изделия	8977	7547	6998	6647	7285
Бумага, картон	1297	2297	1324	1596	1391
Печатные книги, газеты и др.	402	321	1759	10868	106
Химические нити	105	157	65	137	539
Керамические изделия	5238	6213	3688	3098	1871
Стекло и изделия из него	2218	2739	3218	2958	2302
Оборудование и механические приспособления	147600	141167	147860	147871	181743
Электрические машины и оборудование	45358	41891	59487	72271	53131
Средства наземного транспорта	61994	109166	112378	130140	120047

Продолжение табл. 21.3

	2011	2012	2013	2014	2015
из них:					
тракторы	290	308	371	643	829
автомобили для перевозки 10 человек или более	—	—	—	—	—
автомобили легковые	—	—	85	427	194
автомобили грузовые	—	3819	6152	9874	2820
части и оборудование автомобилей	57484	88044	96297	113369	108206
Чёрные металлы	5707	4391	4985	3390	2178
Изделия из чёрных металлов	11235	10263	11574	9428	9772
Летательные аппараты	40575	379	155936	4328	713
Мебель, постельные принадлежности	12821	14368	11774	1976	2506
Приборы и аппараты	13078	12523	10566	11227	16045

**21.4. ВНЕШНЯЯ ТОРГОВЛЯ ПРЕДПРИЯТИЙ И ОРГАНИЗАЦИЙ  
ОБЛАСТИ С ОТДЕЛЬНЫМИ СТРАНАМИ ДАЛЬНЕГО ЗАРУБЕЖЬЯ**  
(в фактически действовавших ценах, тыс. долларов США)  
(по данным Приволжского Таможенного управления)

	2011	2012	2013	2014	2015
<b>Экспорт товаров</b>					
Абхазия	993,6	397,7	429,9	246,0	170,5
Австралия	401,7	93,6	533,3	310,1	786,9
Австрия	—	12,2	142,2	30,7	242,3
Ангола	—	2869,6	—	—	—
Бельгия	33,5	221,3	200,6	161,6	142,1
Босния и Герцеговина	11426,6	16613,4	13243,3	11580,8	8749,1
Болгария	498,9	457,3	140,1	223,4	192,5



Внешнеэкономическая деятельность

Продолжение табл. 21.4

	2011	2012	2013	2014	2015
Венгрия	1929,1	8611,7	7906,6	15664,1	14186,4
Венесуэла	874,0	4270,9	–	–	94,3
Вьетнам	1641,1	1016,3	–	122,5	527,0
Гана	–	–	29,0	–	41,7
Германия	15431,3	11783,6	11143,7	13238,8	20463,0
Греция	–	–	10,4	17,4	–
Грузия <sup>1)</sup>	476,8	386,5	898,6	1321,9	462,7
Дания	180,5	225,1	312,0	379,1	370,0
Египет	21912,8	4355,1	123222,5	301566,6	233568,7
Израиль	12,7	–	0,1	36,6	117,1
Индия	1961,7	4176,3	902,4	135,3	8346,9
Индонезия	–	–	5,1	–	–
Иран	–	–	0,5	2089,2	119,1
Испания	499,3	338,1	150,9	253,6	314,9
Италия	448,0	111,0	645,3	1247,3	988,2
Йемен	–	–	–	–	–
Канада	222,8	283,1	22,5	–	–
Кения	–	–	2487,3	35,0	483,5
Кипр	3865,6	2466,1	1585,6	71,8	503,3
Китай	4973,8	4592,1	5016,0	4201,8	5116,6
Колумбия	13,1	–	–	0,8	–
Корея (КНДР)	608,1	–	–	–	–
Куба	1253,1	487,5	216,1	1010,8	750,4
Лаос	230,1	254,7	144,9	126,9	151,9
Латвия	1324,7	3897,3	5233,7	766,8	979,2
Ливан	37,4	–	–	–	–
Ливия	–	–	–	–	–

Внешнеэкономическая деятельность

Продолжение табл. 21.4

	2011	2012	2013	2014	2015
Литва	3580,6	9134,3	3362,0	4121,5	1061,0
Македония	–	–	–	–	–
Марокко	–	692,4	–	–	–
Монголия	10501,7	10249,6	4504,6	2778,1	701,1
Нидерланды	1998,7	154,4	22,0	1225,4	1265,3
Никарагуа	221,7	600,3	471,7	50,6	266,8
Объединённые Арабские Эмираты	33,7	465,2	11,8	76,8	113,2
Пакистан	–	–	1,8	131,9	–
Польша	1542,5	1000,3	1391,1	2254,8	4121,8
Республика Корея	193,3	235,3	970,7	–	2153,5
Румыния	–	10,7	3,4	128,4	42,2
Сербия	726,4	183,7	183,5	350,7	1049,0
Сирия	278390,3	197704,9	7821,0	30257,2	13358,7
Словакия	–	–	80,8	220,6	390,8
Словения	23,6	44,3	7,0	196,0	230,5
Соединённое Коро- левство	424,5	97,1	366,5	2813,9	1523,3
США	14673,2	29339,6	37831,5	29136,6	25450,0
Судан	–	–	–	–	14,6
Турция	695,0	381,0	127,8	292,8	429,6
Финляндия	–	929,5	–	62,4	124,7
Франция	894,6	2636,5	5929,6	4820,4	3827,9
Хорватия	200,6	24,6	10,2	–	14,7
Черногория	–	382,5	–	–	–
Чешская Республика	876,8	406,1	2812,5	1357,1	1218,8
Швейцария	50,6	139,2	74,4	149,9	59,4
Швеция	30,3	–	14,1	19,6	21,4
Эстония	247,2	242,0	268,2	196,9	201,5

Внешнеэкономическая деятельность

Продолжение табл. 21.4

	2011	2012	2013	2014	2015
Эфиопия	1,9	6,2	–	–	–
Южная Осетия	348,9	219,0	–	112,8	26,9
Япония	325,9	937,3	1585,4	306,2	250,1
<b>Импорт товаров</b>					
Австрия	1684,7	2493,9	1683,5	1884,2	7137,1
Бангладеш	120,3	212,9	220,0	114,5	93,0
Бельгия	2367,8	6580,0	2249,1	2003,4	3363,2
Болгария	81,4	–	275,2	150,7	290,9
Бразилия	16,6	163,4	843,7	1803,8	821,3
Венгрия	6762,8	7060,0	5525,4	6414,2	5770,8
Вьетнам	–	0,2	0,9	46,2	15,3
Гана	–	5186,1	6939,6	1288,8	13,6
Германия	84171,5	70801,3	76795,0	103197,6	76677,9
Гонконг	10,0	106,6	87,2	24,7	31,8
Дания	1008,9	558,2	1076,1	2037,8	1241,8
Египет	372,1	–	233,0	–	–
Израиль	–	780,9	590,9	–	3,2
Индия	314,7	634,3	681,0	1185,6	3300,4
Индонезия	–	126,9	140,5	9,8	72,2
Иран	7318,0	2356,2	–	–	–
Ирландия	–	43,8	2,0	–	–
Испания	652,6	2118,4	10362,9	2923,5	4897,1
Италия	40653,5	18551,2	14969,6	13841,8	25827,4
Канада	50,1	519,9	6474,1	7346,6	3687,8
Китай	61946,9	76379,1	106878,0	100567,9	92459,6
Республика Корея	28541,8	39698,9	13698,1	3182,2	8613,1
Кот – Д' Ивуар	11511,3	10001,0	3935,2	1301,2	3616,0
Латвия	–	–	22,5	53,7	165,3
Литва	8478,2	627,7	535,9	482,0	174,1
Малайзия	57,2	12,0	11,9	399,9	4,2
Мексика	473,4	562,1	599,4	502,8	306,7

Внешнеэкономическая деятельность

Окончание табл. 21.4

	2011	2012	2013	2014	2015
Нидерланды	2022,2	109,0	426,0	1230,7	2702,1
Норвегия	1236,7	–	0,7	–	–
Объединённые Арабские Эмираты	–	2,5	–	–	–
Польша	7351,6	4794,9	7726,5	7385,0	16986,1
Португалия	347,4	17167,0	21833,8	393,0	295,8
Румыния	577,5	8584,2	16724,8	14647,3	10947,8
Сербия	188,7	22,2	–	63,8	959,9
Сирия	1537,4	568,9	–	–	–
Словакия	261,4	248,4	900,8	544,4	1014,4
Соединённое Коро- левство	698,9	1166,2	910,8	1807,7	2474,4
США	9295,6	13433,5	12889,2	15113,5	5780,7
Таиланд	1,1	2,4	46,1	104,9	684,3
Тайвань (Китай)	2231,7	799,7	57,7	1509,7	3627,5
Того	6951,5	–	–	–	–
Турция	5282,8	4236,1	10498,1	5346,3	3452,2
Финляндия	2,3	2,3	473,2	198,6	1259,9
Франция	7231,6	8146,9	8414,9	11660,3	9471,3
Хорватия	55,1	37,4	17,3	12,9	18,4
Черногория	–	385,3	–	–	–
Чешская Республика	21604,9	24753,5	22765,3	34125,6	35492,2
Швейцария	6435,9	101,2	2383,2	915,6	2989,4
Швеция	3210,1	310,2	90,2	471,6	424,9
Эстония	32,9	36,6	–	9,3	13,1
Япония	580,3	39803,3	35118,9	64378,3	94006,9
<sup>1)</sup> С сентября 2009 года Грузия входит в состав стран дальнего зарубежья					

**21.5. ВНЕШНЯЯ ТОРГОВЛЯ ПРЕДПРИЯТИЙ И ОРГАНИЗАЦИЙ  
ОБЛАСТИ СО СТРАНАМИ СНГ**

(в фактически действовавших ценах, тыс. долларов США)

(по данным Приволжского Таможенного управления)

	2011	2012	2013	2014	2015
<b>Экспорт товаров</b>					
Азербайджан	9657,2	8188,4	9119,7	14973,3	7378,0
Армения	2103,3	4315,9	2844,6	2050,2	–
Грузия <sup>1)</sup>	–	–	–	–	–
Казахстан	... <sup>2)</sup>	... <sup>2)</sup>	... <sup>2)</sup>	... <sup>2)</sup>	... <sup>2)</sup>
Кыргызстан	2793,9	2317,8	2117,6	1041,3	611,9
Молдова	1653,9	1219,8	1118,8	1216,3	787,9
Таджикистан	1330,8	680,6	540,4	615,7	982,7
Туркменистан	4601,4	3414,9	2802,6	3515,5	1600,6
Узбекистан	3331,2	5390,6	17411,8	5603,9	4210,4
Украина	39635,1	28659,1	32441,9	11150,4	13791,2
<b>Импорт товаров</b>					
Азербайджан	–	–	134,9	160,0	271,0
Армения	235,8	230,2	653,9	409,3	–
Грузия <sup>1)</sup>	–	–	–	–	–
Казахстан	... <sup>2)</sup>	... <sup>2)</sup>	... <sup>2)</sup>	... <sup>2)</sup>	... <sup>2)</sup>
Кыргызстан	–	–	–	–	6,9
Молдова	0,6	–	67,9	–	–
Таджикистан	–	2,5	49,2	40,7	10,1
Туркменистан	251,2	261,6	166,7	–	–
Узбекистан	325,7	354,2	375,0	93,3	1069,0
Украина	67850,2	26560,5	179389,0	32402,1	5006,3
<sup>1)</sup> С сентября 2009 года Грузия входит в состав стран дальнего зарубежья <sup>2)</sup> С 1 июля 2010 года Республика Казахстан является членом Таможенного Союза					

# Ульяновская область в цифрах. 2016

Краткий статистический сборник

## Ответственные за выпуск:

Т.Т. Ефремов  
Н.А. Студеникина  
О.В. Каравашкина  
Т.Г. Токарева  
О.И. Федосеев

Тел.: (8422) 32-47-67  
32-47-05  
32-43-82

**Компьютерная верстка:** С.В. Ряполова

Подписано в печать 31.05.2016 г.  
Формат 60x84 1/32  
Отпечатано на  
ризографическом оборудовании  
Тираж 4 экз.

Гарнитура Times New Roman  
Объем 4,5 усл. п.л.

Заказ №

Отпечатано в Ульяновскстате  
432970, Ульяновск, ул. Энгельса, 1/32

Согласно "Положению о Федеральной службе государственной статистики", органы статистики являются собственниками собираемой и разрабатываемой ими статинформации. Росстату, его территориальным органам на местах предоставлено исключительное право на издание и распространение статистической информации.

При использовании материалов Ульяновскстата в средствах массовой информации ссылка на источник обязательна.

Периодические издания, статистические сборники, а также перечень разнообразной статистической информации и много другого интересного и нужного для себя Вы найдёте в "Каталоге статистических изданий и услуг" Территориального органа Росстата по Ульяновской области.

Информация, публикуемая Ульяновскстатом, носит системный характер, раскрывает динамику явлений, подкреплена методическими комментариями, что делает её доступной для самой широкой аудитории.

Мы предлагаем Вам сотрудничество с нами, что обеспечит доступ к информации об экономике и социальной сфере Ульяновской области и муниципальных образований, и откроет новые возможности для Вашей деятельности.

**Приглашаем Вас ознакомиться с Каталогом и стать клиентом нашей информационной базы по адресу:**

432970, г. Ульяновск, ул. Энгельса, д. 1/32

E-mail: [ulobl@statcom.mv.ru](mailto:ulobl@statcom.mv.ru)

<http://uln.gks.ru>

**С нами также можно связаться по телефону:**

(8422) 32-43-82; 32-47-05